朝刊　大正十五年六月二十五日　金曜日　THE KEIJO NIPPO　【明治三十九年八月十日第三種郵便物認可】　第六千六百七十二號

京城日報　市內版
（朝夕刊合せて十頁）

林政の改善（下）

山林部林務課長　後藤眞咲

而して新植地に對しては非の全面積に對し補植をなし天然更新地に對しては營林廠管內は伐採跡地面積七%、本府管內は一〇%に對し之を行はむとす

右に依り年次別補植面積を算出するに左の如し

年次	面積（千町歩）
（大正十四年度）	三
自第一年至第九年　各	四
自第十年至第十一年　各	五
第十二年以降　各	四

手入刈拂　人工植栽の苗木又は天然生育の稚樹を保護する爲新植及補植地の全部に對し柴草の刈拂を行はむとするものにして植栽の年より通年三回之を行ふことし其の年次別面積を掲ぐれば左の如し

年次	面積（千町歩）
（大正十四年度）	七
第一年	九
第二年	一一
自第三年至第九年　各	一二
第十年	一三
自第十一年至第十二年　各	一四
第十三年	一三
第十四年以降　各	一二

整地天然下種に依る針葉樹の成林を容易ならしむる爲障害物を除去し且一部掻起しを行はむとするものにして伐採の翌々年一回伐採跡地に對し營林廠管內は其の二五%本府管內は一〇%の面積に之を施行せむとす

右に依り年次別面積を掲記すれば左の如し

年次	面積（千町歩）
（大正十四年度）	一〇
第一年	三
自第二年至第五年　各	五
自第六年至第九年　各	六
自第十年至第十一年　各	七
第十二年以降　各	八

成林撫育　新補植又は整地を行ひ成林せしめたる處及單に天然力のみに依り成林したる處に對し混生雜木の刈拂又は密生樹の疎伐を行はむとするものにして新補植地に對しては補植後十五年目整地せる區域に對しては整地後十年目、天然更新地に對しては伐採の翌々年之を施行せむとす

右に依り年次別成林撫育面積を掲ぐれば左の如し

年次	面積（千町歩）
（大正十四年度）	一
第一年	三
自第二年至第五年　各	六
自第六年至第七年　各	七
第八年	八
第九年	九
第十年	一〇
第十一年	一三
第十二年	一五
自第十三年至第十四年　各	一七
第十五年	一八
自第十六年至第二十年　各	二〇
第二十一年	二一
自第二十二年至第二十四年　各	二二
第二十五年	二三
第二十六年	二四
第二十七年以降　各	二二

砂防、京城附近要存國有林野禿地の砂防工事施行箇所面積約九〇〇町歩、間島北道關州其の他要存國有林野禿地約三〇〇町歩計一、二〇〇町歩に對し今後三十箇年に之を砂防工事及之が補植を完了せむとするものにして年次別の事業面積を掲ぐれば左の如し

年次	面積（千町歩）
（大正十四年度）	
第一年	三一
第二年	三一
第三年	三二
第四年	三二
第五年	三三
第六年	三三
第七年	三四
第八年	三四
第九年	三五
第十年	三五
第十一年	三六
第十二年	三六
第十三年	三七
第十四年	三七
第十五年	三八
第十六年	三九
第十七年	四〇
第十八年	四一
第十九年	四二
第二十年	四三
第二十一年	四四
第二十二年	四五
第二十三年	四六
第二十四年	四七
第二十五年	四八
第二十六年	四九
第二十七年	五〇
第二十八年	五〇
第二十九年	五一
第三十年	五一
計	一、二〇〇

▲森林産物の處分　要存國有林野に於ける立木の見込、蓄積は針葉樹約三億三千四百萬尺締、濶葉樹約二億一千五百萬尺締合計五億四千九百萬尺締なり右の內（一）國土保安の關係上伐採せざるを可とするもの（二）疎林地帶にて枝の關係上伐採せざるを可とするもの（三）位置の關係上今後當分の內利用の見込なきものを除くときは利用可能材積は針葉樹二億三百萬尺締濶葉樹六千四百萬尺締合計二億六千七百萬尺締に達す然れとも利用可能林木の狀況を見るに一般に伐期を經過せる老齡過熟林にして就中鴨綠江流域に於ける針葉樹は蟲害の爲漸次枯死しつゝある現狀なるに拘らず現在の一箇年伐採量は僅に二百八九十萬尺締にして將來此の伐採量を持續せむか利用可能量の過半は徒に山地に腐朽せしむるの結果となるを以て森林の更新、林利の保續及處分の關係を考慮し成るべく速に之を有利に利用せむとす

前記方針に從ひ今後十箇年間の年次別伐採豫定量を掲記すれば左の如し（單位一萬尺締）

年次	針葉樹	濶葉樹	合計
十四年度	二六一	二九	二九〇
第一年	三四二	三五	三七七
第二年	三六五	三八	四〇三
第三年	三九二	四〇	四三二
第四年	四一六	四三	四五九
第五年	四四三	四六	四八九
第六年	四五二	五四	五〇六
第七年	四六三	五七	五二〇
第八年	四七五	六〇	五三五
第九年	四九〇	六二	五五二
第十年	五〇九	六五	五七四

立木賣却　伐採跡地は出來得る限り天然力に依るを有利とするを以て天然更新の安全を期する爲針葉樹は可成官行斫伐に依るを可とするも更新上大なる支障なき處は木材業者の事業に必要なる部分は立木の儘處分せむとす右に依り今後十箇年間の年次別處分數量を掲上すれば左の如し（單位一萬尺締）

年次	針葉樹	濶葉樹	合計
（十四年度）	一五六	一四	一七〇
第一年	一九六	三五	二三一
第二年	二〇五	三八	二四三
第三年	二一四	四〇	二五四
第四年	二二二	四三	二六五
第五年	二三三	四六	二七九
第六年	二二八	五四	二八二
第七年	二二八	五七	二八五
第八年	二二八	六〇	二八八
第九年	二二八	六二	二九〇
第十年	二二八	六五	二九三

官行斫伐、前記立木處分數量以外は官行斫伐に依り伐採利用する豫定にして今後十箇年間の年次別官行斫伐數量を掲ぐれば左の如し（單位一萬尺締）

年次	原木材積
（十四年度）	六〇
第一年	七三
第二年	八〇
第三年	八九
第四年	九七
第五年	一〇五
第六年	一一二
第七年	一一八
第八年	一二四
第九年	一三一
第十年	一四一

官行製材　新義州製材所に於て年々製品十八萬尺締の製材を爲しつゝあるも今後官行斫伐數量の增加に伴ひ原木處分の安全を期すると共に朝鮮に於ける木材價格の調節を圖る爲今後五箇年間に五割の生産增加を計ることゝせり茲に年次別製材數量を示せば左の如し（單位一萬尺締）

年次	製材數量
（十四年度）	一八、〇
第一年	一八、五
第二年	二〇、四
第三年	二二、八
第四年	二五、二
第五年以降	二七、六

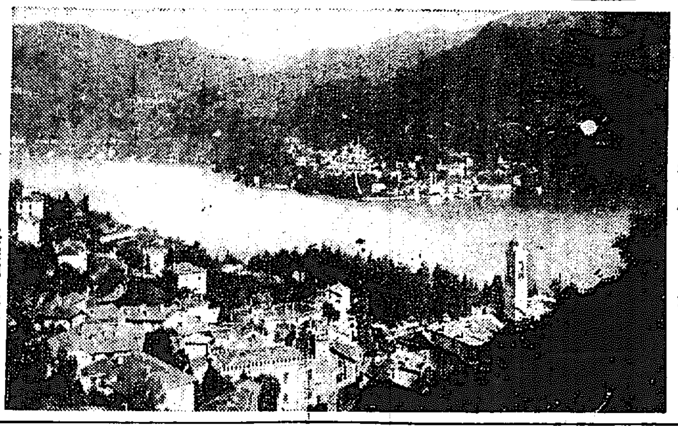

北伊の名勝コモ湖

滿鮮開發と植民政策（上）

田尻直人

內閣統計局の人口動態統計によると大正十三年における內地人口の自然增加は實に七十四萬三千五百七十四人といふおびたゞしい數字を示してゐるがこれは單に同年度のみの特異の狀態でなくこの五六年來逐年の統計に現れてゐる趨勢である。人口の增加が素より生産の增加を意味し國家生活の隆盛的意味においては大いに祝福すべき現象には違ひないが、これが極端に飽和し生存すべき國土とのバランスを失し國民經濟を脅威するに至らば國家の前途頗る暗澹たるものあるを免れぬ。こゝにおいて爲政者は植民政策によつて人口の飽和を緩め國民經濟を調節するの必要が起つて來る。今回政府が國民の海外發展に關する方策をたてまづブラジル移民に對する積極的奬勵を行はんとするに至つたのも全くこの必然の要求に迫られたものに外ならぬ。

本邦人の海外移民は從來殆ど北米に集中されて居る觀があつたこれは該地方の勞働賃銀が他のどこよりも最も高價である關係上農業勞働者とこれに附隨した雜業者が該地方を目がけて入り込んだのであるが日本勞働者の侵入は米國勞働者の不拔となり勞働階級の支持する政治家の排日提案が成功して北米の日本移民は遂に無念の涙をのんで排斥されなければならぬ運命となつた。然もその北米國の資本家にとつて生活程度の低い日本の勞働者は最も珍重なものであつたに拘らず該地方は日本移民の門戶を閉鎖したのである。この北米の移民禁止に伴つて日本移民の向け口は一部ハワイに中腰の姿で落つくものもあれば遠く南洋に走るものもあり、更にその多數は南米各地主としてブラジルに向ふことゝなつたのである。政府の南米移民奬勵が對外植民政策上當にやむを得ざるに出づるものであることは一顧議論に苦しまないところではある。

然しながら、こゝに考へなければならないことは、我國の移植民政策は必ずしも、海外のみをえらぶべきや否やといふことである。北米から排斥を食つた結果として南米へ轉ずることはもとより行きがゝり上尤ものことではあるが、ひるがへつて我領土內における移植民政策の現況を思ふとき實に姑息ドくらしの感なきを得ない。我勢力範圍の中、內地よりの移植民を待つところに、滿蒙あり、朝鮮あり、樺太がある。しかもこれ等の植民地はいづれも、廣茫なる土地と豐富なる天然の資源を藏して內地人の活躍を期待しつゝある。なかんづく朝鮮の開發に關する植民政策は單に日本國家としての自衞的意味のみならず、東洋の平和を維持し大アジヤ全土にわたる人類の幸福を意味する重大問題である。

伊太利から

五月二十四日伊太利コモ湖畔　土師生

明日スキッツルにやらんとする途中、ミランより北伊の名勝コモ湖に來ました。イタリー三週間の旅塵を洗はんとしてとめります。ローマ、ナポリ、フローレンス、ベニス、ミランと相當あはたゞしい旅行ではありましたが、中世時代以來の歷史を實地について一度おさらひしたやうな氣もして得るところ少くないやうに感じます。美術館も大抵のぞきました。ミケロアンゼロ、ラファエル、レオナルド其他古く偉い名作がならべてあるのを一瀉千里はチトすまぬ氣もしましたが「永遠」に對しては三週間も一と月も三月も殆ど差はたい」といふ定理を勝手に假造しながらあるきました。それでも時の過ぎるのを忘れるものゝあつたのは勿論です現代のイタリーはムッソリーニ氏を大黑柱とするファッシストで固めてたゞ今のところ動きません。イタリーでも內心反對者がありまた外國人で漸々批評する人もありますが、兎に角イタリー國家として要求するところのものをファシストがつとめたといふのは疑はれぬやうであつて、近頃ほど伊國人間に國民的感情の高潮されてゐるのはチョットないのだと誰やらが話してくれました。內政の改革されたのも少くないといひます。要するに、イタリーは美術の國とか、或は歷史の國として味はふ外に現代のイタリーとしても攻究して見るものが少くないやうな氣がします。明後日ゼネバでは國際勞働會議の總會が開始されます。その傍聽もしかたがた國際聯盟をのぞきたいと思ひます。」

コモ湖はアルプス山麓にあるいはゆるイタリー湖の一、美しい山と水とが打續ける先に遠に白雪がいく〳〵の高峰を眺めます。暫く滯在して風光を樂みたい氣もしますがスイッツルで埋合せすることにして旅程をいそぎます。」

奉派二巨頭　北京へ向ふ

【天津二十四日發電】張學良、張宗昌兩氏は二十四日朝天津發北京に向つた、なほ張作霖氏は明二十五日北京に向ふはずである

最新科學講座

會員募集　全十二卷　一ヶ年完了

理學士　石井重美　理學士　原田三夫　責任編輯

科學なき文化は砂上の樓閣にひとし。今やあらゆる職業、あらゆる階級を通じて科學常識を必要とする時代となつた。この時に當り最新科學講座の出現は、恰も旱天に雲霓を望むが如く、沛然として全國民を霑す知識の膏雨となるべし。

◇本講座の特色

◇百十餘講座純正應用科學全般を網羅す。
◇各講座はそれ〴〵斯道の專門大家執筆。
◇誰にでも判り誰にでも面白き獨得の編輯。
◇寫眞版、挿畫圖解の豐富なること。
◇實用工業方面にも特に重きをおく。
◇會費低廉なれば萬人に適す。

各科專門大家七十餘名執筆（不順同序）

總論　理學博士 石原純　理學士 渡邊白應
物理學化學　理學士 竹內潔　理學博士 松野吉松
天文學　理學士 關口鯉吉　理學士 神田茂　東京天文台 井上四郎　東京天文台 小川清彥
地文學　理學士 石井重美　理學博士 渡邊萬次郎　理學士 原田三夫　理學博士 佐藤傳藏　水產講習所技師 中村左衛門太郎　中央氣象臺技師 丸川久俊　理學士 梶間百樹　理學士 西村傳造
動物學・植物學　理學博士 小熊捍　理學博士 阿部余四男　理學士 岡村金太郎　理學博士 恩田經介　理學士 牧野富太郎　理學博士 武田久吉　理學博士 松村松年　理學士 妹尾秀實　理學士 內田亨　理學博士 內田清之助　早大教授 西村眞次
醫學　醫學士 安田德太郎　醫學博士 川上漸
理學博士 小泉丹　理學博士 山內繁雄　醫學博士 藤浪剛一　醫學博士 杉田直樹　理學士 山本宣治　醫學博士 小酒井不木
心靈學　文學士 小熊虎之助
農學　農學博士 栃內吉彥　農學博士 稻垣乙丙　林學博士 上原敬二　理學博士 藤田經信
機械工業　東京自動車學校 加藤芳夫　海軍中佐 高力淳藏　工學博士 矢野道也　工學博士 青木保　工學士 和田小六
化學工業　工學博士 厚木勝基　工學博士 龜山直人　工學士 西松唯一　工學士 友田宜孝　理學士 西澤勇志智
電氣　工學博士 山本忠興　理學博士 宗正路　工學博士 田中龍夫　工學博士 別宮貞俊
ラヂオ　遞信技師 丸毛登　放送局技師長 北村政次郎
其他數科目二十餘大家

體裁・略規

本講座は會員にのみ頒つ、全十二卷菊判各二百五十頁、總紙數三千餘頁、口繪最新原色版、寫眞版、挿畫圖解每卷數十面。
申込金壹圓、每月會費金貳圓、六ヶ月分前金拾貳圓、一ヶ年分全額一時拂金貳拾貳圓（申込金不要）、送料一冊につき金八錢、九月上旬より每月一冊宛刊行一ヶ年完了。

內容見本　申越次第進呈
入會申込　七月廿八日限

發行所　東京市麴町區內幸町一丁目　國民圖書株式會社　電話銀座七八三番　二一八八番　三六八六番　振替東京五二二九八番

洋鐵鋼鐵道船舶材料其他工業諸器械附屬品商　角野商店

賞牌　メダル　各種徽章　大久保商店

人氣は實品に集る！

金鶴石鹸

◀愛用家優待▶

金鶴石鹸　金鶴オリブ石鹸　ドチラでもお買上の方へ……

▲家庭の福音　植物性として、現代最高の品位たる金鶴石鹸の品質を宣傳のため、金鶴石鹸又は金鶴オリブ石鹸お買上の愛用家に、景品として、御家庭の最新調味料白玉ソース特製瓶壹本宛進呈致します。

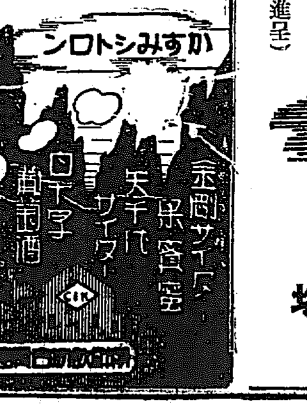

▲醬油より進んだ調味料　白玉ソース　特製瓶壹本宛進呈！

只今賣出し中　賣切れぬ內お早く！

金鶴化粧品本舖　野村外吉商店

ヘルメス　ウ井スキー

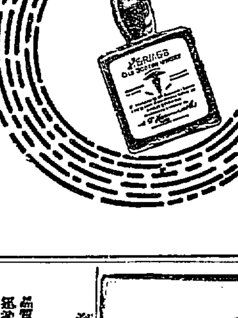

古き歷史を有する世界の名酒

H215

京城自動車講習所　生徒大募集●自動車運轉手養成二ヶ月卒業●學費低廉●成功者多數

瓶の御注文は迷はずに　畑硝子製造所へ

品質本位確實　迅速價格低廉

かすみトシロン

容器界之大革新

特長　包裝不要、運賃輕減、堅牢無比、漏洩絶無、取扱便利、價格低廉

用途　酒醬油樽　燒酎樽　ビール樽　油類樽　染料樽　食料品樽　其他

臺灣總督府專賣局台灣酒の專賣は石田洋樽によりて完成せりとまで激賞の榮を添うしてゐる此洋樽は右の用途特色を有す。（型錄進呈）

臺灣總督府專賣局指定工場

石田洋樽工場

尼崎市庄下　電話長尾崎九番

大阪短期歩み（廿四日後場）

釜山海產物（廿三日）

巴里北京間を六十二時間で
驚くべき飛行記錄
京城日報

一

われ等はつねに、余りに小天地にちゞこまつて、人類的にも國家的にも何等の重要性を帶びない瑣々たる俗事に心を奪はれ、しかも驚嘆すべき文化的偉業、世界的記錄の事實が起つてゐるのを、うつかり見過してゐる。現に最近佛人飛行家ドアジー少佐がパリーペキン間を僅々八日正味六十二時間で飛行した事實の如きは、決して單なる新聞記事ではないのであるが左程注意をひいてゐないではないか。それは最近における空中征服の觀念を示すものであり、世界の短縮を現實化するものであり、しかしてこの空中征服の發達と進歩とはあらゆる人類と國家とに大影響を與ふべきものである。世界といふ觀念は、こゝに全然新らしきものとならんとするのである。

二

尤も、歐亞聯絡飛行は今では別に珍しい出來事ではない。今より六年前にはローマ東京間の飛行があり一昨年には米國飛行家の世界一周飛行があり、昨年には伊機の東京ローマ間を三周間に翔破した壯擧があつた。殊にドイツにおいては晝夜兼行飛行で、僅三日間にベルリン東京間を翔破しうべしとの説が唱へられ、英國においても近き將來においてロンドン東京間を四日間で飛行し得るに至るべきを豫想したものがある。然し實地においてシベリアを經由して歐亞連絡飛行を行ふ計畫を初めて立てたのは大阪朝日新聞社の時であらう。昨年殆ど同時に露國飛行機のシベリア横斷飛行が行はれたが、それは朝日の計畫を模倣したものと見なされてゐる。同社の訪歐飛行は日本の飛行界の進歩を世界に知らしめたものであるが、東京モスコー間に十三日かゝり、正味六十六時間、モスコー、パリー間は四日、正味二十時間を要した。然るにドアジー少佐は最初五月二十五日パリーを出發し、翌廿六日ワルソーにて機體を泥中に顚覆せしめたため、更に出直すことゝなり、六月十一日パリー出發、ワルソー、モスコー、タルガン、クラスノヤルスク、イルクーツク、チタ、奉天と素晴らしい躍進を以て六十二時間にて北京に到着したのであるが、同少佐は歸途には北京パリー間を四回の休息にて翔破しやうと企てゝゐる。ロンドン、東京間四日飛行説も決して空想ではなくなつた。

三

空中征服は二十世紀における科學文明の最高の標識である。僅々二十年前には英佛海峽横斷飛行が世界を驚かしたのであるが、今日にては一日數回の定期聯絡飛行が行はれ、婦人乘客が殊に多いといふことである。我國にてもいよいよ大阪、京城、大連間の定期聯絡飛行が實現するに至らんとしてゐるが、最近ドイツ科學飛行協會の大會においてルンプラー氏の發表した大型飛行機は乘客百三十名を積載し速力一時間二百七十五キロメートルであるといふ。今後における一層目覺しい進歩を示し、空中旅行は水上旅行よりも安全便利となることも左程遠くないであらう。飛行機の軍用になつたのは十數年前伊土戰爭がトリポリに用ゐたのが嚆矢であり、世界戰爭に至つて初めて有力な武器となつたが、世界の大國は今日においては海陸軍に何千といふ飛行機をもつてゐる。われ等は世人が飛行機に關しても一つとその智識慾を動かすべき必要があらうと思ふのである。

全鮮野球爭覇戰
中央豫選大會迫る
新進の强チーム輩出して
試合の興味愈加はる

全鮮運動界隨一の呼び物である本社主催第三回全朝鮮野球爭覇戰は八月廿九、卅、卅一の三日間にわたり京城グラウンドにおいて舉行される。爭覇戰を控へて全鮮各地の豫選は七月中に完了するはずであるが、

豫選 は例年の通り中央、北鮮、西鮮、慶南北、全南北、湖南の各地において舉行しこれに前年度の優勝チーム殖銀倶樂部は大會規定によつて爭覇戰に參加權をうるので、全鮮七代表チームが覇を爭ふことになる。昨年の爭覇戰において西鮮代表三菱倶樂部、湖南代表オール全州の如き强チームが彗星の如く出現し

今春 はまた龍山鐵道局軍を破つた釜山鐵道チームが現れ全鮮の球界はまさに戰國時代の壯觀を呈してゐる。中央豫選は七月五日までに申込を締切り七月中旬から豫選大會を開始する豫定になつてゐるが、本年は鐵道局軍をはじめ殖銀、遞信、全龍中の强剛がいづれも昨年よりは數段の實力を加へて來たので、試合興味の上にもいよく

深刻 味を増して來た。昨年は龍山水害のため鐵道局軍が出場を斷念し中央の覇權は新進の全鮮軍が獲得したが、本年は何れのチームが中央代表として晴れの舞臺に臨むか俄に逆睹を許さない。豫選大會の時日、場所、規定等は近日發表するはずであるが、各チームふるつて參加されんことを希望する

若槻首相と園公會談
特殊の政治的意味はない

【東京電報】西園寺公は二十四日午前十時五十五分首相官邸に若槻首相を訪ひ十一時四十五分官邸を出て駿河臺の自邸に歸つたが公の首相往訪要件は過日來首相の訪問に對する答禮と近く興津へ歸るための挨拶をなしたもので別に政治的に特殊の意味はなかつたが若槻首相より內閣改造後の方針、明年度財政計畫等の大體につき一應諒解を求めたとのことである

大島旅團幕營の蹟
と追悼會に參列した人々

內地も朝鮮も大影響を被る
食糧不足を來たす
滿洲防穀令

【東京電報】滿洲の防穀令施行は我國のかうむる影響甚大なるものがあるので農林省は頻に成ゆきを憂慮し寄り〱善後策を研究中である、しかして同省の見る所によれば防穀令實施の結果は直に豆粕原料たる滿洲大豆の輸入杜絶し豆粕製造業ひいては內地農家の被る影響が大であるばかりか朝鮮方面への高粱キビ粟等の供給が中止される爲朝鮮における食糧に不足を來し、從つて鮮米移入に激減を來たし內地米價の騰貴に重大な影響を來す譯である、從つてこの場合は滿洲一帶の旱魃被害を調査した上凶作の平均を推算して豐作凶作の情報を求めて外米輸入及び朝鮮に外米輸入を講ぜねばならぬ、然し今回の防穀令は本年の不作豫想による來年度食糧經綸を考慮した上の策らしいから今後天候が順調ならば奉天當局に同令の解除又は緩和を要求しやうとしてゐる

政本兩黨を解體して
新黨樹立の新機運起る

【東京電報】內閣改造を一轉機として政本關係は實際に變化を來し政友會又積極的には本黨へ接近の策動をなさずこゝもと政本黨三派は何れも不離不即の關係にあつて一進一退なんの變造をも見せないが政本兩派は何れも憲政會に拮抗されてゐるのに鑑み新生面の開拓のため兩黨を解黨して新黨首を推戴していはゆる政本合同の實を舉げんものとの新機運勃發し伊東巳代治伯の蹶起をあほりこの新興氣運は政界に活氣を注入しつゝあり

教育總長就任

【北京廿四日發電】教育總長任可澄は廿四日就職した

人口及食糧問題で
調査會設置
憲政會顧問の正式進言を政府で愈々容れる

【東京電報】豫て憲政會顧問幹部より若槻首相に正式進言した人口および食糧問題に關する大調査會の設置は過般來總理はじめ各相間に慎重考究中であつたが、結局人口および食糧問題の解決は國策的見地よりして緊要なりといふに意見一致し、これが官民合同による大調査會を設置し具體案を作製することとなつてこれを內閣直屬として朝野各方面の有識者を網羅し近く正式に該官制を發布することとなつた旨若槻首相の意を受けて安達遞相は憲政會顧問に內示するところがあつた

創刊滿廿周年を迎へて
京城日報記念號發行

京城日報は明治卅九年九月第一號を發行し、今秋九月を以て創刊滿廿周年に達する。廿年の歳月はさまで長くはない、無窮なるべき新聞紙の生命からすれば極めて一瞬時にも等しいのである。されどこれを新鮮の事象について觀察するならば、非常なる曲折と甚だしい迂余とを經つゝあるのである。日韓合邦の大業について新施政以來、教育に、産業に、交通に、はた衛生にその他百般にわたつて朝鮮が遂げた異常な進歩と革新とは世界に他に全く比を見ないのである。この間における我京城日報は、微力ながら常に總督政治の目的達成と國策遂行とに勗め、幾多の艱難に當面しつゝ文化の向上と産業の開發とに貢せんとした經過の跡であり、努力の連續にあるのみである。今や創刊滿廿周年を迎へ、更に將來へ勇躍の一新紀元を劃する爲に、九月一日より一大記念號を發刊せんとする。廿年間における朝鮮各方面の進歩と發達との狀態を詳述し、一面産業および事業と人物その他を紹介、鮮記して既に最近廿年間における朝鮮の縮圖を紙上に躍如たらしめ、獨り朝鮮の一大寶典をなすために、數萬部を增刷して內地および滿洲その他海外方面に配達し、讀者諸彦の御愛顧にむくゆるとともに併せて新聞紙の使命に盡くさんことを誓ふ。記念號の具體的內容に至りては爾後確定を逐ふて詳報す。切に江湖の大なる共鳴を冀ふ。

乙女子を勵ます
優しき言葉
舒川水利組合竣工式に赴く途中民家に入りて
齋藤總督視察記

【舒川發】熱狂的なる歡迎を感謝し過分なる接待を辭む總督は大川において一切の設けを辭し、大川の夕風に涼を入れて靜かなる一夜を過し、たゞ鮮民の歡呼を入れ二十四日のプログラムは豫定の九時より一時間を早め宿所を出發し、大川驛千潟豫定地に向ひ防潮堤の尖端に自動車を留て干潟豫定地說明を聽取し、轉じて小學校および普通學校を訪問、授業狀況を見て舒川に向つた、九時半舒川邑着、待合はせた池田殖産局長、渡邊東拓總裁藤井寬太郎氏等と會し相つらなり韓山面、寶山里といふに入り三民家につき親しく地下室における苧布織の狀況を觀察、その手工の巧妙さを嘆賞すること半時間あまり、啞の小田家總督は嫁る乙女子に優しきはげましの言葉を殘して舒川に引返し、同郡廳にて職員と接見をなし地方有志と會談管內産物を一覽したのち、本日プログラムの山たる舒川水利組合竣工式に臨んだ、この組合は大正十三年の起工にかゝり貯水池は滿水面二千町を最大とし東西二里あり農利面積三千町歩、京城小寺氏の施工になるものである、二時半竣工式後宴に入り四時半辭して群山に向つた、當日總督の行程廿四里、連日の酷暑に路面乾燥して車は徐々と砂塵をあげ旅行困難をつげた、しかし植付を終つた沿道の水田は目も遙に鮮き心地よき初夏の風は水田の上を渡られ一抹の涼となり總督は熱心に愉快に沿道の光景に目をとめ、無事群山着谷口旅館に入つた（並河特派員發）

喜びの
群山へ
築港起工式に參列すべく

【群山發】この時政務總監の一行より遅れる一色畔用係を加へ一行にぎ〱しくまつしぐらに群山對岸水東里に着し、岡の上に登りて眺望をほしいまゝにする事少時、群山築港の大要を鳥瞰すると共に宮崎農場を遠望す、やがて田園道を然行して農場事務所に至り少憩

宮崎氏は六十九歳の老翁當地の篤農家である、藤井氏の紹介あり記念撮影をなし總督の來遊を謝いてつどひ來たれる小作人に會釋しつゝ再び水東里に引返しランチにて群山に渡る、多年の希望を達して歡天喜地の群山は築港起工式を舉げるその前夜總督を迎へ得て一しほの喜びを加へた如くである、谷口旅館に落ついた總督は例の通り訪客を避けて安き眠りに入つた

●訂正● 昨朝刊記載の總督視察記事中海外拓殖牧場經營者內藤源治氏とあるは井上巖二氏の誤り

邪魔物を除かれた
免許漁業者の福音
保護區域が擴められる
取締規則の改正

大正十五年六月六日府令第四十二號をもつて漁業取締規則の一部を改正せられたるがその改正の內容は左の三點にあつて中にも免許漁場の保護區域は徹底的の大改正である。

（一）鰮の採捕につき網目の制限を撤廢したこと

從來鰮の採捕に付ては五寸に付二十六目を超ゆる細子網地其の他細網地、又は五寸に付二十八節を超ゆる細目網地を用ゐて漁獲した漁網の使用を禁じてあつたが之は鰮の稚魚を保護し其蕃殖を圖らむとする趣旨に外ならないが、鰮漁業中其の大部分を占むる地曳網の如きは本規定を勵行する場合は殆ど全く之を使用し得ざる事となるのみならず本來の鰮は鱗細にして運動力に鈍き鰮の稚魚が他の雜魚と共に網目に入つた後は容易に網外に脱出し得るものでない、又多少脱出し得たとしても魚體を損傷せらるゝ爲其の生存を保持することは覺束ない次第であるから鰮の採捕に付網目を制限することも唯當業者に苦痛を與ふること多くして而も其の割合効果が少いことゝなり、實情に適しないと認められたので、鰮につき網目の改正は機宜に適したものと謂ふべきである、さりながら鰮は朝鮮に於る重要魚族であるからこれが蕃殖保護を等閑に附することは出來ないので、別に合理的で且有効な方法に依り制限又は禁止の途を講ずることは必要である。

（二）水産物の採捕に電流の使用を禁止したこと

近時電流を使用して魚類の採捕を爲す者漸次增加の傾向があり其の多くは河川に於て行はるゝ小規模のものではあるが、是等電流の使用は兎角濫獲に流れ易く殊に目的物以外の水族並びに魚類の餌料たる微生物に及ぼす影響が少くないので、魚類の蕃殖保護上有害なることは有毒物又は爆發物を使用して爲すものと同樣であるから之を禁止することは已むを得ない處である、尚注意を要するは此の度の改正に依り漁業者ばかりでなく遊漁者に在りても其の違反者は一年以下の懲役又は二百圓以下の罰金に處せらるゝ事である

（三）免許漁業の漁場保護區域の改正

免許漁場の保護區域は明治四十四年漁業取締規則制定當時のまゝ今日に及べるもので、其の間既に十數年を經過して居るが這般の漁具漁法は魚群洄游し來つて、不知不識の間に入るのをまつか、又は魚群を火光又は投餌等に依りて之を網上に誘致する趣向であるから、此の網上に來る途中に於て其の魚群の通路を遮斷し又は他に之を誘導するが如き、他人の漁業又は妨害行爲が行はるゝに於ては、其の免許漁業は成立たぬ事になるから適當に之を保護する必要がある、保護區域の制度は則ち是が爲であるが前述の如く現行の規定は十數年前に出來たもので、其の後周圍の漁業狀態も變り是等免許漁業も概して規模が大となり前日の保護區域を以てしては殆ど其の用を爲さゞるに至つたので之を改正し從前のものよりは概して之を擴大したのである

元來保護區域はこれ等免許漁業の漁具の大小その漁場附近の地形、海況およびその目的とする魚類の習性等によつて各漁場ごとにこれを定むるを理想とするが、第三者に對する周知關係もあり又その煩にも堪えないから、漁具本位で一般的にこれを規定するのはやむを得ない處である、しかして今回の改正に際し同じく大敷網、大謀網および角網漁業にありてもその漁網の大小を區別して各その保護區域を設けた事は相當當局の苦心の存する處である

陞敍【東京電報】

樞密顧問官從三位勳一等　富井政章
授旭日大綬章
總督府江原道知事　朴榮喆

御前講演
內田伯が支那問題で

【東京電報】日支同仁會長の名を以て先般支那南洋方面を視察し歸京したる內田康哉伯は廿四日午後二時東宮御所に伺候支那問題につき約一時間にわたり御前講演をなした

京城帝大教授　小田省吾
敍勳三等授瑞寶章（各通）
總督府檢事正　堀勘次郎
京城帝大教授　佐藤剛藏
敍勳四等授瑞寶章（各通）
總督府中央試驗所技師　志村源藏
總督府保健技師　富久尾湊
京城帝大教授　島本愛之助
總督府遞信事務官　澤永彥四郎
敍勳五等授瑞寶章（各通）

佛內閣親任式

【パリー廿三日發電】新內閣總理ブリアン氏は廿三日夜十時新內閣諸員と共にエリゼー宮殿に赴き大統領ヅーメルグ氏に謁見し親任式を舉行された

同情喚起と
失業救濟
佛教朝鮮協會の記念事業

【東京電報】在京朝鮮人が不況のため失業することのないやうにと『內鮮融和、鮮人善導』を標榜する神田の佛教朝鮮協會はその創立十周年記念を兼ねて一般の鮮人に對する同情を喚起すると共に取敢ず失業救濟の意味で下足人夫派遣と社寺境內整地等の掃除その他土木事業の手傳ひ等の需要に應ずることゝし下足札一千人分を準備し一日二圓五十錢、半日一圓五十錢でこれ等要求に應ずることとなつた

鮮銀今期成績

【東京電報】鮮銀今期の成績は整理進捗と業務刷新に依り著々回復して居り略々前期同樣の實績を舉げてゐるので株主配當も五分据置きとなる模樣であるが只目下整理中の佐賀炭坑は依然毎月十二、三萬圓の損失で同行整理の一大癌となつてゐるので鈴木總裁も之を痛感せられてゐるが最近某有力筋との交渉開始されて居り近く具體化さる可しと言はれてゐる

しなば茶

湯淺總監の南鮮初度巡視は可成り切り詰めた日程で、これまでの總督、總監の巡察日程には滅多に見られぬ珍しい日程であつた▲にも拘らずその巡察の際に入り細にわたり更に、その地の住民の陳情に對して一々親切に答へることにおいても珍しく熱心な總監である▲例へばその地の有志に接見するときは一人〱に對して事業狀態から渡鮮の時までを質問して最後に何か意見はありませんかと質問する▲これがため地方の人々は常々の抱負を語るに最もよい機會を與へられたものであり、更に一方總監の方ではいはゆる民衆の聲を叩くといふことになつて、ながく〱と書いた報告書を見るより遙に効果が多かつたであらう總監の地方視察は遊覽とは違ふのだからこゝまでやつて貰へば民衆も滿足するであらう▲總督といへば齋藤總督は總監の如き巡視を振廻して地方人士は何時しか非常になついて來るが以前の寺內總督の視察は最も振つたもので▲例へば有志に接見すると『お前は何をしに朝鮮に來たのだらう、お前は前科犯ではないか』、朝鮮にくる奴は前科が多くて困る』といつた調子▲それでも終りには『よし、朝鮮人を愛してやれ』とやるのが面白かつた

前科露顯し
自棄の犯罪

…を過去數年にわたつて不正儀出をしてゐたことを和歌山署で探知し大活動を開始して十數名を檢擧取…熊野生れの山本安三郎…を逮捕するに至つたが同人は…至つたものである

和歌山絹ネ

鮮繭商況

▲平南价川郡二十三日發　二十二日最高六六圓最低四七圓買勵五四圓總取引數量六石、最高九四圓、最低五五圓買勵七一圓總…
▲慶北永川郡二十三日發　二十二日最高一〇三圓最低六〇圓買勵七一圓總取引數量一〇五八貫
▲慶南居昌郡二十三日發　一八日より二十二日最高九六圓五〇錢最低四八圓、買勵七四圓三〇錢總取引數量四七七貫
▲慶南咸陽郡二十三日發　日最高九三圓最低七四圓三〇錢買勵七九圓一〇錢總取引數量一七四貫
▲黃海瑞興郡二十三日發　二十二日最高九八圓最低五七圓買勵…

公示催告

京城府長谷川町七十一番地　申立人　…
右代理人辯護士　…
京城府南大門通…
[illegible]

京城地方法院

公示催告

兵庫縣神戶市…町六十七番地　申立人　ゼーチャードー、バンクオブインデア、オーストラリア、エンドチャイナ、チヤーターナー…
右代理者　…
[illegible]

京城地方法院

京日案內

婦人 病リョーマチス胃腸病一切治療に應じます　京城永樂町二ノ二四西本願寺横　京城鍼灸治療院　佐藤

招聘 外務社員廿五才以上　希望者は履歷書携帶御來談あれ　京城府南大門通二丁目　日本生命保險朝鮮支店

求人 要件一年齡五十以內　二信用確實なる者　三家族少き方　出來る事は住込　四履歷書に寫眞添付の事　本町二ノ三一　中村鉚一

貸家 花園町七十九番地二階建住宅…

恩給 年金扶助料三年以上　…京城府…

恩給 年金恩給最長期低利…西村商會

買入 御不用の洋服類及質流品出張買入ます　京城府黃金町三丁目　佐賀屋洋服店　電話二九二番

古本 ◎高價買入　◎是非御一報　京城本町二丁目　日韓書房

講習 婦人子供洋服　講師　高橋紹子女史　夜間も隨時入會隨意　京城本町四丁目　毛糸店

ほね つぎ・うちみ・くじき治療　明治町…　當地開業…

特別案內
姓名判斷　運は姓名にあり　…命名撰定…　大日本姓名學館

タカラサイダー懸賞文藝當選發表

夥しく集まりました俳句と情歌は多數の應募數に達し各位の御熱誠に感謝する處でございます。去る十日本社文藝部に於て嚴選の結果左の通り決定しました。就而甚だ遺憾でありましたが一等格がありませんので一等の賞金を二等に廻し二等二名の規定を五名に增しました。本社の構想の同じなのは先着順としましたる事を御了承下さい。等外は紙面の都合で御省略し直接業者でお知らせ申します。

寶塚鑛泉株式會社文藝部

二等（賞金拾圓宛）五名

俳句
神戶市長田村字房王寺谷　橋本義之
初夏の微風に似たるビーラかな

情歌
大阪市港區泉尾松ノ町宮繁方中尾發夫
夕凉みタカラサイダー一二三本

都々逸
平壤府本町五岩田方　廣江我亂堂
たまの逢瀨よ醉はずに一夜語り明かそこ酌むビーラ

鴨綠江節
大阪市西淀川區姬島町島谷方羽我康雄
下戶上戶、夏の飲みもの數々あれど、タカラサイダーが大關よ、頂いてビーラも名ぞり關、ともに夏場所勝ちつゞき

追分
神戶市平野下三條大和田方藤本雅溫童
酸いも甘いも心に飾めて戀の仲立するビーラ

三等（賞金五圓宛）拾名

俳句
京城府齊藤町三ノ一九　鈴木德太郎
初夏の卓おの〱ビーラ置かれけり
大阪市住吉區北田邊町一五八伊藤碧子
初夏のこゝろビーラの香に沒る
高知縣長岡郡稻生村　川田賢極
一日の暑さ忘るゝビーラ哉
名古屋市西區比米町坂崎方　高橋象
初夏の風タカラサイダーに渡るなり
播州龍野町　水守茶浪
初夏の夜の一と籠ぎやビーラ飲む

情歌
木曾節
兵庫縣加古郡荒井利生寺　中村鳳斐
ビーラビーラさ皆飲みたがるビーラよいぞへうまいぞへ
都々逸
吳市則神町　木村正之
タカラサイダーいつでもうまい主にあげたいビーラ添へて
可愛い妹がサイダーさ青げば兄はビーラで香き添へる
札幌市北九條四三丁目　宮本泰二
井戶に冷やしたビーラを並べ主を待つ間の薄化粧

小唄
山陰本線淀江驛內　柄川義夫
涼しさを趁うて下り立つ前栽にタカラサイダー三本心つくしのビーラまで添へる情も夕月に主の蹄りを松の影

スットントン節
鹿兒島縣伊作町本町　原田百合子
ビーラヒラ〱飛行機が振り撒き散らすビーラヒラ大人も子供も手を伸べてみんなロャビーラビーラ

等外（ビーラ）一本宛百名（氏名省略）
●賞品は六月廿五日發送します

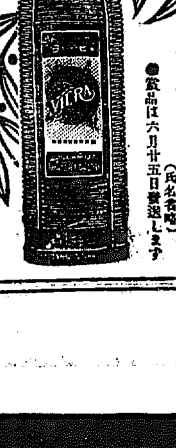

滿洲製油事件いよ〳〵明るみへ

一萬圓貰って 嘘の損害査定

滿洲製油の利益のために 四重役に操らる

【長春特電】滿洲製油會社保險金に關する事件は朝鮮火災支配人三崎氏及滿洲製油四重役起訴され近く公判開廷さるゝ筈であるが背任の事實は大要次ぎの如く起訴事實として現れてゐる、すなはち滿洲製油會社の火災とゝもに損害

調査 のため長春に入つた三崎支配人は穴澤田原朝比奈、多和田の五名と共謀して六月二日午後二時三崎支配人の宿泊するヤマトホテルで五月十八日火災にかゝつた朝鮮火災保險と朝鮮銀行長春支店との間に保險契約ある滿洲製油會社の貯藏油三萬五千斤

被保 險金九萬五千五百圓の損害金額單價ならびに燒け殘りの數量および時價の協定をなすにあたり三崎支配人が損害査定といふ任務にそむき金一萬圓の利益をうるため

四重役は自己會社のため第三者たる製油會社に金二千三百圓を利得せしめ

燒殘 り豆油廿六萬斤を十六萬七千十三斤にへらし時價百斤につき金十二圓卅錢を金八圓に減價協定して合計金一萬八千六百十八圓九十六錢を滿洲製油側に利益を與へしむると同時に朝鮮火災に對し三百卅圓九十六錢の損害を與へ右事實により大阪市大東火災海上保險會社をだまして一萬八千四百卅四圓を騙取したものであると

大東海上 火災欺さる

朝鮮火災はたつた 三百餘圓の損害

牧師が雨乞 京城地方未曾有の旱天續きで農民は非常な恐慌に襲はれてゐるが京城府內キリスト教宣教師金若斗外廿名は過日來より〳〵協議をしてゐたが愈廿五日から降雨を見るまで南山にこもり毎夜祈願祭を行ふことゝなつた

王仁三郎の 血液檢査

【東京電報】大本教の出口王仁三郎の不敬事件は大審院で再審理に移つてゐるが花井博士の精神鑑定醫川となり京大精神科の今村博士の手で鑑定中であるが心理的考査のみでは不充分であるとして血液檢査をもしてゐるこの鑑定は有罪無罪を決定する鍵であるため頗る重要視されてゐる

ダンテの「地獄篇」 素晴しい人氣

本紙に優待券刷込み

嬌の強さよ、人間地獄の美しさよ！ダンテの神曲「地獄篇」が去る廿二日から中央館に上映されて、永らく沈滯な映畫に沈滯してゐたキネマファンの膽は驚き出したスクリーンの回轉につれて展開する壯大なシーンは圓曲な肉線美とかなはぬ戀、嫉妬、……原始人のうめきが開かれ映畫幕にそゝがれるひとみは一樣に惡夢に襲はれずにはおかない、谷から谷へ進路をさへぎる猛獸のむれ、怪人罵り狂ふ地獄の一界に陷らされる幾萬の裸體美人の群、內地では上映禁止の說さへ持ちあがつたほどにて逃へら日すばらしい人氣を以つて迎へられてゐるが、殊に本紙讀者を優待して昨夕刊に階上一圓を七十錢に、階下七十錢を四十錢に割引する優待券を折り込んであるから本紙讀者優待期間に御利用を乞ふ次第である

同大音樂團 近日入城

同志社大學音樂團グリークラブは例年朝鮮巡回演奏をなしつゝあるが本年も七月早々一行七名は片桐教授引率の下に渡鮮し來月十日夜太平町キリスト教青年會館において音樂會を開催翌十一日は教會において音樂禮拜をなすはず

【大阪電報】覆面目な男が彰化署管內で材木泥[illegible]八も支那人とせんと身元をしらべ大阪所轄署が發見して解雇されたので自暴自棄となり更に罪を犯すに

北不正暴露

【和歌山電報】和歌山縣ネル製茶は職工監督所員と結託して數萬圓[illegible]しらべ中

乘馬大會盛況

京畿道警察部を中心として京城府內各署の警部補以上の愛馬家によつて組織された乘馬會の講習は此程終つたので廿四日午後四時から諸松洞臨時馬場で乘馬大會が開催され大草間、三矢兩局長、藤原、小河兩總督官房秘書、安藤警察部長外多數臨席非常な盛會裡に閉會した

拐帶犯片割 懲役八ケ月

きのふ言渡し

京城驛の拐帶犯人村田燦と共に上海に逃走したが、故郷戀しさと村田の虐待に堪へ兼ね京城に舞ひ戻つた金田富にかゝる贓物收受事件は京城地方法院で審理中の處廿三日其判事より懲役八ケ月に處する旨判決いひ渡しがあつた

損した株の穴埋に 清廉を穢した三崎氏

昨日帳簿を持って檢事局へ 出頭した南仲買店員

夕刊所報の如く滿洲製油不正事件に關し活動を開始した京城地方法院松崎檢事はかねて朝火支配人三崎正敎氏と取引關係のあつた府內明治町二丁目仲買店南源兵衛氏の出頭を命じたが同氏は近時

健康 すぐれぬ爲に事實上店務を支配して居る紺谷氏が代つて廿四日午前十一時半頃三崎氏との取引帳簿を携へて出頭し取しらべを受けたがこの取しらべは三崎氏が株に手を出して損失を招きこれが補塡に想到した結果滿洲製油の火災から保險金支拂ひの際に背任の醜行に加はり遂に永い清廉な生活に

汚點 を印するに至つたものとして、檢事局では三崎氏の背任の直接動機につき深く搜索を進めると共に一面その間に介在する新事實を得て局面を打開せんとして居るものと見られて居る、三崎氏は參考人として取しらべを受けた南仲買店とは昨年十二月頃より大新、鐘新の兩株の取引をはじめ一月と二月は約千圓余の利を得たがその後損失を招き殊に滿洲製油火災の直前頃は買つた株は利食ひに利くひとなり數千圓の痛手をかうむり

日夜 苦しんで居たが火災損害調査の爲に長春に赴き歸城すると共に一切の株を整理したとの事であるからすでに火災損害調査に出張した際に金錢の收受が行はれてゐたものと思はれる

大新や鐘新で 損した數千圓

はじめは儲かつたと 南仲買店員かたる

仲買店として府內に相當信用ある南商店の紺谷氏は三崎氏との關係につき

昨年暮から取引きがありまして恐らく私の方が始めであらうと思ひますが誰も秘密に取引されて居りますから他の仲買店と取引きがあつたかも知れませんあの方も私の店へ來られますし私も御宅へ御伺ひしました株の事が好く判るやうになるからと云つて大新と鐘新の値合ひ取引きをされたのですが四月頃からは餘り思ふ樣に行かず昨年暮れから二千圓程の損失がありました

といつてゐる

秩父宮殿下 英國で誕辰

祝賀の御宴

【東京電報】御滯英中の秩父宮殿下には廿五日を以て第廿四回御誕辰を迎へらるべく英國ケンリー、ハウスにて御祝宴を開かれるはずである

老人の轢死

廿三日午後七時五分第五列車が京釜線芙江驛附近を進行中六十五歲位の鮮人男が機關車に觸れ轢死した、身元取しらべ中

傳說巡禮

老人の夢に現れた 白髮白髯の龍神

翌日平壤は濁流に包まれ 牡丹臺下を大同江が流れた

牡丹臺古城の餓瞰を前か碎いて、哀愁な音律をのせた涼み舟が一葉また一葉綾羅島あたりにつくともなくたゞよつてゐる大同江の夏の夕暮は詩の世界である、この詩の大同江にはこうした神秘的な傳說がある

○

何百年かの昔まではこの大同江の流れは今の飛行隊の裏の方であつた。そして平壤の住民の飮料水や用水は皆この一里も離れた流れから婦人達が甕を頭にのせて汲んで來たのであるこの住民の中に許氏といふ老人がをつたある日大同江に沿ふて親戚の家を訪れたとき一人の釣人が三尺もあらうと思ふ大きな魚を釣つたところを通り合せた

○

珍しい大魚だから買つて行つて晩酌の肴にもと財布をたゝいてその魚を買取つてみるとなか〳〵見事で鱗が逆に立つてゐる樣に見えたのでびつくりしたそれは龍には逆鱗があると聞いてゐたからでこれはてつきり神の使であると思つたから直に大同江に放してやつた

○

その夜許氏の枕元に來て呼び起こす者があつた、起きてみると白髮白髯の老人が立つてゐて「けふは私の伜の命を救つて頂いて誠に有難い、その御禮にあなたの望みにかなふ樣なものを差上げたいと思ふから望みを話して貰ひたい」と嚴かにいふのであつた。

○

あゝやつぱり神使であつたかと思ひながらうや〳〵しく「平壤の住民は水で苦しんでゐるからどうか大同江の流れを平壤の方に廻して頂きたい」と願つたら輕くうなづいてそのまゝ姿が消えてしまつたその翌日大雨が降つて大洪水となりそれから大同江の流れは平壤の方に廻つたので住民の喜びは一方でなかつた

○

そして許氏のこの德を永久に頌すべく龍祭壇に石碑を建て許氏の住んだ處を降岩里と命名したそれは今の平壤降岩里の天道教宗理院の附近で許氏の頌德碑は今は萬壽臺の草むらの中に字も消えて苔の露にまみれて轉がつてゐる（平壤泉町一五越後屋方小幡榮子）

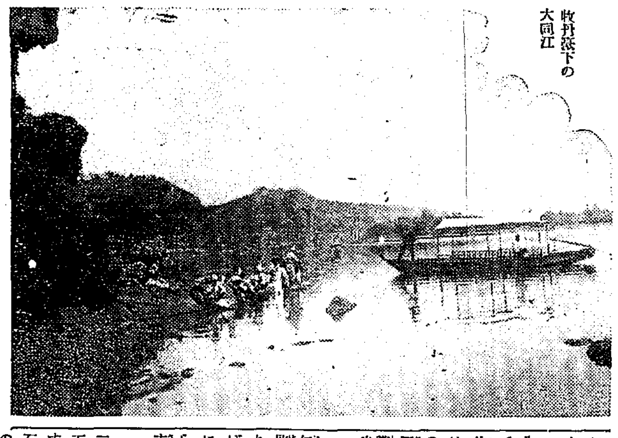

牡丹臺下の大同江

李高兩家慶事

辯護士李仁氏(三)は今般海東銀行取締頭取高羲敬氏の孫女高鳳姫(二)と婚約成り廿五日の吉日をトし結婚式を擧げることになつた新郎は辯護士界に令名高く有爲少壯の人として知られまた新婦は淑明女學校出身の才媛である

湖もの賣出し

市內本町二丁目大阪吳服店では廿五日より五日間盛夏向湖もの大賣出しをなす由なるが絹丸帶絹絣錦紗絣明石その他ゆかた各種および意外れの見切物等非常に取揃へある由

冒險飛行の女流飛行士

來月三、四兩日龍山新練兵場で催さるゝ冒險飛行大會には名古屋飛行學校の男女飛行士六名が各自得意の冒險飛行を試みる（寫眞は上から小澤米子、須磨春子、山中房子、鈴內光子の女流飛行士）

お留守居の暇に 御料理の粹を

鉛筆一本で習へる

本社後援の割烹講習會

本社後援日本割烹講習會は廿六、七兩日第二高女、廿八、九兩日本社來賓樓において催されることになつて、時間は何れも午前九時半から正午まで、午後一時から四時までゝあるその獻立科目は講師辻德光氏の考案になり東京、大阪の家庭に流行となつてゐるもので特殊な臺所の設備をしなくとも一枚さへあれば、洋食や支那料理、その上にお菓子を買ふ必要がなく僅なひまを利用して鉛筆とノートさへあれば腕一ツであり合せの材料で客を饗應し食卓を心持よくする料理の奥義を得られるのである講習科目五十余種の辻氏がお御飯、獻詞から題によつて變化した子供の料理、器械なしに出來るアイスクリーム或は後の料理等はうれん草等は興味をそゝらずにはおかないであらう夏の休暇にこの講習によつて京城府民のお臺所は大いに改造されるであらう

遊女の自廢に 驚いた樓主

逃げられて大變と 新吉原の溫情主義

【東京電報】娼妓が自由廢業を申出でた際警察はこれを保護して縛られた鐵ぐさりから解放せねばならぬとの議が今春の警察部長會議で唱へられて以來各廳に自由廢業者が續出し近くは長崎縣警察部の英斷で果ない苦界の檻檻に泣いてゐた娼妓が解放された事實は傳統的に治外法權を誇つてゐた遊廓業者に大恐慌を來さしめてゐるが新吉原遊廓は自家の死活にかゝはる大問題であるとして寄り〳〵自由廢業防止策の協議を重ね、いよ〳〵近日中に遊廓改善策を當局に陳情することゝなつた、この首腦者は基本金百五十萬圓を以て娼妓が組合を作り財團法人として娼妓の苦勞人が考へあげた改善策の內容期を滿足につとめて、苦界から足を洗ふ時には身の振方をつけるために慰勞金五百圓を與へつとめ中でも近親の病氣不幸等の場合は見舞金を送るなどして溫情主義を示さうといふにある

朴烈一味 有罪と決定

爆藥密輸規則違反で

【東京電報】朴烈および金子文子の大逆事件に關連して上海から爆彈の輸入を依頼されたが運動費不足のため目的を果さなかつた一味の鮮人金重漢は大正十二年以來市ケ谷刑務所に繫がれ立松豫審判事および島津豫審判事の取しらべを受けてゐたが最近豫審終結し爆發物取締規則違反として有罪の決定を與へられ休暇明けには公判に附することに決した。

岩崎勳氏 重態に陷る

裁判所豫審をいそぐ

【東京電報】松島事件に連坐して大阪刑務所に收容中の政友會元總務岩崎勳氏は保釋を許されると共に市內回生病院に入院加療中の所本病糖尿病を併發し病勢悪化し漸次危篤に陷り裁判所側も萬一をおもんぱかり豫審を急ぐに至つた

檄文六萬 撒布す

梨本宮滯在 の山形で

【山形電報】廿四日朝梨本宮殿下御滯在中の山形ホテルを中心に市內各所に赤紙に印刷した檄文六萬枚を撒布したものがあり山形縣警察部は今朝憲兵隊に總動員をなし嚴重なる市中に戒嚴令をしいて犯人を嚴重搜査中であるが犯人は未だ逮捕に至らない

合併相撲 三日目成績

けふはさすがに觀客も熱狂して見えた。西の海師も後援會の聲援に出ささましく終始緊張裡に九時十分打出し。

勝		負
加賀錦	（突出し）	九州山
男女川	（上手投）	高汐
上宮山	（吊出し）	荒浪
陣昇	（押出し）	稲妻
晴の海	（押出し）	若の山
劔岳	（押込み）	吉の川
播磨川	（寄切り）	二瀬川
寶川	（下手投）	陣太刀
錦里	（吊出し）	朝明山
朝潮	（吊出し）	汐ケ濱
中入後		
瀬戸山	（突放し）	泉洋
池田山	（吊出し）	眞鶴

池田山眞鶴の腰を入れて殘すを東溜まで寄切り眞鶴を吊出して勝。

錦洋（上手投）眞鶴 左四ツとなるや眞鶴下手投打てば錦洋殘して上手投げ打返し錦洋の勝。

東關（上手投）射水川

朝響（寄切り）荒熊 立上るや左四ツ手となり上手投打てば荒のヒョロ〳〵とするところを寄切つて東の勝は呆氣なし。

吉野山（小手投）千葉川

清瀬川（掬投）阿久津 阿久津右差しに前袋を摑んで喰ひ寄るを清瀬川よく殘し投げ打ち合つて後清瀬の大きく掬投げがきまつて勝。

小野川（小手投）太刀光 太刀右差しになり敵の右を攻めながらに寄れば小野殘し小手投をチョト見せれば踏切つて太刀の負け。

宮城山（吊出し）一の濱

西の海（吊出し）錦城山 立上り右四ツとなるや高々と吊出して西の勝は呆ッ氣なし。

九大勝つ

五A對四で 京熙敗る

九大俱樂部對慶熙俱樂部野球戰は廿四日午後五時から京城運動場に於て九中球審山縣、安達壘審の下に慶熙先攻で開始、慶熙チャンスを逸し力闘も空しく惜敗した、閉戰七時半。

	一	二	三	四	五	六	七	八	九	計
慶熙	0	0	0	0	0	2	0	2	0	0	=4
九大	0	0	1	0	1	0	0	2	0	1A	=5A

慶熙（先攻） 木暮 谷沢 井 檢 城 木 本 鈴 日 堀 田 駒 吉 岩 坂 寄 左 中 右 三 一 投 遊 捕 二 打數40 安打7 三振3 四球10 失5 …

大九 田田 宮本 岡 井 山 瀬 池 原 本 鈴 西 大 和 … 三 二 遊 捕 中 一 投 右 左

アナウンス

JOXK 連日の旱天で諸所で雨乞ひの祈禱が行はれるこの頃△京城名物、小唄坂の豫言者といはれる岡村介石氏がよろこばしい豫報をした△來月二日乃至八日の間に支那の揚子江沿岸又は山東省に三等級程度の低氣壓東與の前兆あらはれ朝鮮又は九州に降雨ありといふのである△但雨滴の少いことを記憶とするといひ添へて內鮮一帶に確信を持つて豫報すると豫語してゐる△當るも八卦、當らぬも八卦、△然し名にしおふ明治町は小唄坂の豫言者の豫報である△農民は雨乞ひをやめお米はだん〳〵高くなると噂するのを待つて、△七月二日から八日までの雨を樂みに介石氏の言葉に敬意を表して待つてるませう

眼鏡ト時計ハ
中村眼鏡店
京城本町一丁目
電話本局七一一番 振替京城三四六番
（各國方處方箋に依り眼鏡調製）

耳だれ
下平醫學士推奬の耳の藥オートミンは耳だれ、耳鳴、耳痛み耳なりに用ひ實に不思議な效力を有す耳だれは如何なる難症もシヤマず耳治強に共薬を去りウミを止めることを眞に妙なり同病者はハガキでお申込次第說明書を送呈す
東京市青山南町二ノ八 駒場製藥所

儲かつて賣行の良い
友仙モスリンの有切二百尺（大巾正尺）で金拾圓
出張に……提供の……良品を各家庭に一部宛ゴヲ被害…
……
東京市下谷區練塀町 東京出切販賣所

物理療法
元京日代理部物理療法
▲X線療法……るいれき、癩腫、わきが、横ね、肉腫、關節炎、肋膜炎、腹膜炎、神經痛、水虫、にきび、頑固な皮膚病等
▲KS式デアテルミー「ファラヂサチオン」其他の療法……神經痛、リウマチス、脚氣、胃腸病、婦人病、生殖器神經衰弱、慢性胃炎、神經痛、淋病、胃痙攣、諸病、食傷、小便、肝臓、附屬器諸病、膀胱加答兒、子宮及、其他慢性內臟病に效ある多くのもの、そのほか禿頭、あざ、除去、頑固な皮膚病の毛生、其他
京城櫻井町一ノ七八
大正館より本町に上る約一町
原田
電話本三三〇三

主婦之友 七月特別號で 大評判の新讀物は是

良人選擇の秘訣百ヶ條

▲「主婦之友」の七月號は非常な勢ひで賣れ行きつゝあります「新家庭時代の心得號」といふ誰でも讀みたい特別號であることが、非常に一般の人氣を喚起したからであります。

×

▲全誌悉く金玉の文字に充ちてゐるが、中でも特に若き婦人の間に、悲きつけられるほどの魅力を以て讀まれてゐるのは、「良人選擇の秘訣百ヶ條」であります。それは果して何が書かれてあるのでせう。娘も母も、コッソリ讀んで見たいと思ふのは尤もでありまず。婦人から選擇される男子も亦、これを讀まずにをられませうか。

×

▲筆者は誰か、故あつて一切秘してあります。けれども、六月號の「主婦之友」まで連載して大評判の「良人操縱の秘訣百ヶ條」と同一の筆者であることだけは發表することができます。結婚生活の幸福を願ふ婦人は、ぜひ是丈は御覧ください。斯くの如き讀物は、「主婦之友」でなければ斷じて見ることのできぬ、獨特のもので、日本に初めての讀物です。

×

▲「主婦之友」の七月號には、このほか「姑に愛される嫁の心得」に就て名流三夫人の實話や、「戀愛から結婚生活に入つた夫婦と、戀愛なしに結婚生活に入つた夫婦の、『幸福なる生活を營む秘訣』に就て、中桐先生の御意見もあります。『貧乏の中に未亡人として子供四人を育てた母の一生』は子爵金子堅太郎氏が、亡き母君を追慕して、子爵が最も愛讀する『主婦之友』に寄せられたものであります。母たる人の龜鑑を御覧ください。

「主婦之友」には賣切れもした場合もあるし、そして有益な記事が百數十頁掲載されてゐます。定價は僅か六拾錢、送料三錢です。賣切れなら主婦之友社か又は東京神田駿河臺の主婦之友社（振替東京一八〇）へお申込みください。一年分は前金六圓十錢であります。

髪は女の生命
そこらも赤毛深
髪の代
如何なるしらが赤毛でも染か三十分で見違へる程の黒髪となる手髪を痛めずクセ毛を直す發毛剤中の最高權威
全國知名藥舖にあり
東京 山崎帝國堂

內科一般
長谷川內科醫院
龍山元町二丁目六十一番地
院長醫學士 長谷川與一郎
電話龍山六七四番

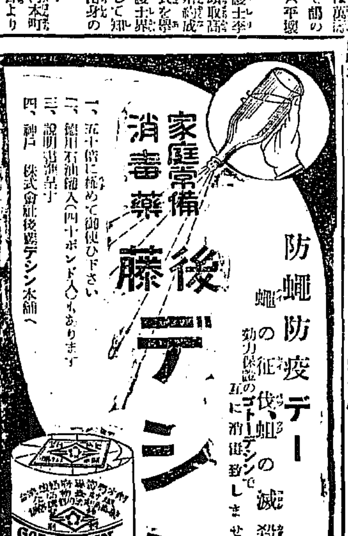

防蠅防疫デー
蠅の征伐、蛆の滅殺
効力保證のゴトーデシンで互に消毒致しませう
家庭常備消毒藥
後藤デシン
一、五十倍に稀めて御使ひ下さい
二、徳用石油罐入（四十ポンド入）もあります
三、說明書進呈す
四、神戸 株式會社後藤デシン本舖へ
GOTO-DESIN
後藤デシン

十 おはや安川コロタイン

京城自動車
電本二一〇四 二七四四
高級自動車 ハイヤー（時間貸）
驚く程安いタクシー（メーター附）

日最高九四圓最低[illegible]
▲慶北安東郡二十三日發 二十二日最高九七圓最低五七圓平均八[illegible] 總取引數 八二〇貫
▲黃海谷山郡二十三日發 二十二日最高九六圓最低六四圓平均九四圓 總取引數二八〇 最高八一圓最低五四圓平均七九
▲[illegible]二十三日發 二十二日最高九〇圓最低六〇圓平均七〇圓 總取引數一七九貫 二十一日最高九〇圓最低七〇圓平均八〇圓 總取引數一九九貫
▲平南順川郡二十三日發 二十三日最高九三圓最低六一圓平均七[illegible] 總取引數一三五貫
▲平南江東郡二十三日發 二十三 四貫總取引數一七七二 最高八三圓最低四九圓平均七四圓 總取引數二四石
▲平南順川郡二十四日發 二十三
▲黃海金川郡二十三日發 二十二日最高八〇圓最低五〇圓平均[illegible] 總取引數二七石

愛別の十字路

山中峯太郎作 細木原青起畫

【七三】

再び

『おこつてた？ マザアが？』

『さうでもなかつたが、……あなた東京驛へ迎へに行きますか？』

『さうね、いつてみるわ。』

『では一緒に、……どうも然し、驚いちまつた。鈴木ですつてね、犯人は。』

『さうだつて。あんた、どう思つて？』

隔卓椅子の上に、敏子は、兩腕をもたれさせて、そばに立つてる欣二郎を、ぢつと仰ぎ見た。

『どう思ふつて、とにかく、邦彦君が、いゝ災難だ。』

『さうよ、やつぱりねえさんが、わるいんだわ。何といつても！』

二人は、奥底を探り合ふ様に眼を見合せた。……が、視線の探求は、すぐに消えて、それにかはる相思

『それこそ、僕は破滅しちまふ……』

『いゝわ、欣二郎さん、そんなこと。そんなこといゝわ！』

『どうしてゞす？』

『でも、どうせ、……』

『え？』

『どうせ、あたしの道伴だわ。』ねえ！』

『……敏子さん！』

『なによ？』

『僕は、僕はもう、……』

『…………』

敏子は、兩腕を差出した。

その柔かな指さきを、欣二郎は自分の兩手で、すぐに握りしめた。

『痛い。……痛いわ。』

『…………』

二人の、はづむ息が、互ひの顏に近くもつれた。

そのまゝ彼のくちびるが、う

すく開かれて、あえぎながら上を向いた……紅のつぼみのやうなその鮮麗のあえぎを、欣二郎は見ると同時に、握りしめてゐる敏子の兩手を、激しく引よせた。敏子の胸から上が、なびくやうに、ゆれながら、椅上に擬仰く艷麗な顏の上へ、いきなり欣二郎は、うつむいた。

──武藏野と、この敏子の部屋と……ふたゝび、二人の唇が、相觸れた。

の激しさに、互ひのひとみが燃えた。と、──いよ〳〵もう大丈夫だ！

欣二郎は全心の喜びを、ひしと抱きながら、敏子の紅い唇を見つめた。そして、

『……けふは、もう、社で、すつかり話つちまつた。僕は、四時が鳴ると、逃げだしてきたんですよ』

『あら、どうして？』

『社内の誰も彼も、つまり、周知の事實だつてことに、してしまつて、いやあ、僕は、……』

『木村屋はパンばかりかと思つたらお菓子もあるのね』

『岡分野菓ね、生菓子でもおせんでもそりやおいしいのよ』

『まあ！ ……でもいゝわ。』

『中央亭と歌舞伎のたゝりですよ』

『いゝわよ。ではね、あの三人をふたしたちで、どこかへ招待しておかなきや？』

『いゝか知ら？』

『ハ、、、、そんな事をしようもんなら、それこそ、……』

驚喜そのものに籠酔されて、欣二郎は顫ふ様に充血した。

『それこそ、なあに？』

敏子も、ときめく悩炎にあふれて欣二郎の上氣してゐる顏を抱きとるやうに見迎へた。

咸興にて

北鮮俳句大會

北鮮俳句大會……それは通常ながら咸興俳句會主催のもとに六月二十日午前十時から風薫る咸南大平野を一望し得る美務館樓上に於て開催した

降りみ降らずみの大空をふり仰いで馳せ參ずるもの三十名、知るも知らざるも一見十年の知己の如き親しみを見せてゐた、定刻桝谷一水氏の開會の辭に次いで課題句『蚊』『涼』の互選に移つたが、遠く釜山、清州、京城等より十餘名の投句ありて句數殆んど二百に近く、人々は心ゆくまで俳味に浸り俳人にあらざれば味ひ得ざる愉悅の境に彷徨した。十一時半京城より北川左人、椿山柯子の兩氏を迎へて頓かに上に大會氣分の濃厚さと深刻味とを加へた。正午三十分披講探點の上散會、更に午後二時『宵田』『薔薇』通じて四句を席題とした。かくて各自異様の緊張裡に思ひ〳〵の詩趣に我を忘れた三時締切り披講に引き續き高點句の批評作者の意見等忌憚なき感想を發表し、庭前に於て滿開の芍藥を圍んで記念の撮影をなし六時半頃散會したが當地始ての試みとしては豫期以上の盛會であつた當日の收穫は左の通りである（石蕗）

宿題『蚊』『涼』五選

探點の結果九點敬翠、八點紫泥、七點長流水、松浦六點威靈、五點耕甫、洋々、草綠、光芳四點萬裂、香坡、芝川三點豆村、石蕗、雨工、以下略

七點

蚊の蚊や漬物さぐる甕の底 敬翠

五點

大牛の川越す朝や風涼し 光芳

四點

涼しさ次第冷えて去に仕度 耕甫

大陸の夜涼に閉ざす臥戸哉 紫泥

三點

蚊柱をくゞりて閉ざす鷄舍哉 威靈

晩涼や花屋の前の僚 草綠

蚊柱や風なき浦の大空洞 松浦

……以下略……

席題『宵田』『薔薇』五選

探點の結果十二點左人、柯子七點蚊子、六點一水、五點五庵石蕗、四點萬裂、松府樓、三點長流水、耕甫、豆村、鶉水、雨工以下略

六點

扉押せば宵田へ流れ夕灯 左人

薔薇咲くや窓生の窓色硝子 柯子

四點

土間慣れ收師の妻や紅薔薇 柯子

三點

下宿まで宵飛ぶ螢や宵田風 松府樓

日陰りのうつり助ける宵田哉 五庵

質家の札斜なり夾の籠 一水

雨低う垂れし宵田の限りなや 萬裂

門脇や眞赤薔薇と伏す鶏と 左人

……以下略……

經濟欄

鮮内延べ [illegible]

▲二番八月中六圓七三▲三番八月 [illegible]

限七九▲払拂八月中七圓五六北米 高千八百石

群山 一番八月中三六圓八八

西鮮六圓二〇より一〇九來出 七千六百石

落付 [illegible] 様 (廿四日後場)

見られたが大阪に [illegible] 結果利喰の下押しと觀られ殊に大阪に於ける [illegible] 配當落が現はれて居る [illegible]

▲後場寄 [illegible] ▲大新 [illegible] 成清、田友ウリ、新田、田道、白井、田中カイ二千七百九十枚▲鐘 [illegible]

京取短期後場（廿四日後場）

大阪短取引（廿四日後場） 後場大引 大新 一〇六、七〇

▲後場▲大新一〇八〇〇（寄）六 九〇〇 六〇 八〇 一〇〇

大阪短期引 [illegible] 一〇六、四〇

▲館 [illegible] 十四百九十六圓九十一錢で相場は保合市況は [illegible]

▲タビ一八▲アカダビ一六▲ア [illegible]

でチリメン上三十七圓 [illegible] 二圓並十一圓中物二十四圓から二十五圓見當

▲〇 [illegible] 不作で出廻り [illegible]

京日短歌

尾上柴舟選

春季雜詠 ──(二)──

◇ 今野千代丸（京城）

高麗の國は押まれにしてうぐひすの一聲もせず春たけにけり

◇ 澤 鋼子（京城）

松を吹く風強ければ木理のふくらめる韻ゆれてやまずも

◇ 梅原 紫政（京城）

庭の樹の若芽にそゝぐ春雨のかそけき音をい寝ながら聞く

◇ 神崎 春枝（龍山）

なごみたる春陽の下に蓬つむか鮮童の群うづくまり居る

◇ 吐山 芳子（鎭海）

やはらぎし土にしたしみ老ひし母も小鍬手にして庭に下り立つ

ざれごとをならべてすぎる水兵もほほえましかり花のした道

洗髮まさをの海を渡りくる風にまかせてつむつくしかな

◇ 宇野田翠女（京城）

障子越し暮れの鳥の啼きゝこゆ春の灯の下暗く手紙かな

春雨にわづかにぬれし庭土のにほひうれしみ種まきにけり

學藝界

◇記念川柳を募る 川柳雜誌『きやた』五十號記念のため川柳『盛』句數無制限（鋼坊選）をつのる。十等まで景品。締切七月十五日。京城大島町きやた川柳社宛投稿のこと。

◇鐵道局洋畫展 二十二日まで龍山局友會で局洋畫會員の作品展覽會を開いた。盛況。

◇講經新俳句大會 七月四日午前十時より安東縣鎭江山朝日閣において開く。申込は七月二日までに安東縣五番通川俣百石方

筆 長沙快畫…他各種 御小賣 温恭堂製品の印なき物は偽物也 一手販賣特約店 滿雅堂 京城本町二ノ五五 振替京八九八二 電本一五三八

湖南吟社（大田 風骨報）

螢とぶ二階の雨戸とざし逸 冷味

しばし流れて水を離る螢哉 夔雨

庭の盤月の方へと消えに飛 原人

潮退いて櫓舟高き螢かな 一帆

寒螢哀れに白さもてりけり 胡蘆

朝露の芝生に螢放ちけり 盧翻

螢狩飛入る兒負ふて戻り逸 世外

堤下の淀みに映り大螢 天然松

川舟の櫓波白し螢飛ぶ 風骨

讀者らん

▲淺川伯教氏の住所を問ふ（T生）▲京城葉芹洞六五です（係）

▲飛行機の『プロペラ』は普通の速度で一分間に何回轉位ですか（知りたい生）▲血統正しき昨年十一月生まれの女兒乳が少くて困つてゐます御助け下さい尤も子なき方には差上げてもよし（龍山漢江通り十一淺田方ヨネ）▲お多忙な方に限り針仕事の手傳ひいたします御都合では紙料でも喜んでします（吉野町二の八二富田八重子）▲米倉町か旭町で新聞切抜きはつて下さる方なきや三時間位ですむ一寸お願しますよ（多忙生）▲先日鮮銀陳列部にて婦人用トメピンを落された方は保管してあります（明治町一米倉毛糸店）▲仁川某銀行のM子さんKさんと夜あるきが過ぎるとの評判ですが處女らしい行動をとつてはどう？（處女會の一員）▲血統正しき當年四歲の男子都合上懇愛深き方に差上げたし御希望の方は（京城御成町三三山口長一）

百圓進呈

商會の麻病藥主藥は治麻病主として、梅毒藥主藥は梅毒内服藥として、醫藥學上最有効と確定し歐米醫科大學病院 帝國醫科大學病院等にて實驗配劑せる、衛生試驗所の封緘せる優良藥を配劑せる事を保證す、若し前述の證言に違へる事を發見せる時は分析料百圓進呈す

りん病 請合藥

麻病が女に傳染すれば、子宮病や、ヒステリーや、不妊症等に陷る。實に恐るべき病氣である。

男子の麻病を完全に治療せざれば、○起不能となり、甚だしきは○も突○が完全に出來ない樣になり、進んでは子宮を得られないのは勿論、腎臟炎其他尿毒症等にて、遂に一命を失はねばならぬ

麻病の診斷法

健全な者の小便は、清酒の樣に澄み濁りも無い透明なものである、然るに麻病になると、小便をコップに取つて見ると麻糸や眼球や濁濁のある事が、素人目でも能く判る。

藥効の立證法

大學病院の處方でも、大家博士の洗滌でも注射でも、麻糸、眼球、濁濁が無くならねば、藥効が無いと言うても宜い。

商會の藥を服めば服藥の翌日より、麻糸や、眼球や、濁濁が目に見ゑて減少する。

これが大家博士の證明よりも藥の有効なる立派な證據である

ばい毒 請合藥

いゝかいこれは切らずに、かんそ其他梅毒に原因せる病氣ならば、服藥直に効果顯はる

あらゆる治療をなすも効なき患者は、一度專賣所にて相談あれ。

發賣元 大阪心齋橋南詰 東京日本橋通四 有田ドラッグ

にせドラッグあり 有田ドラッグにて有田音松鑑製をお買取あれ

印紙税撤廢 新藥發賣

藥劑增量 新藥發賣

有田ドラッグ中部以西專賣所々在地

大阪 近畿 山陽 山陰 四國 九州 中京 北陸 朝鮮 滿洲 沖繩 臺灣 中華民國 米國

齒磨界の最高權威

仁丹のハミガキ

德用包十錢 丸鑵入十二錢

丸鑵入は清涼味強き別製優良品

仁丹齒ブラシ

特別の檢査を經たる優秀品

仁丹の体溫計

●發明權五種應用、東洋一の大生産
●北里、金杉、高松、吉武、四博士指導
●醫學博士廿大家の實驗推奬

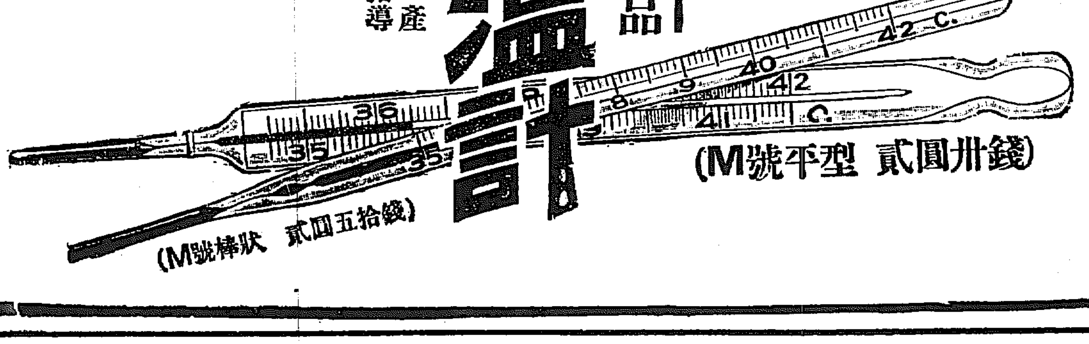

(M號平型 貳圓卅錢)

(M號棒狀 貳圓五拾錢)

懷中藥

仁丹御活用あれ

遊山や遠足に 訪問や學修に

金言 至誠はすべての力に勝つ（ワシントン）

能率增進は出世のもとい！

頭のクシヤクシヤしたりボンヤリして事務の進まぬ時◆森田博士推奬のづつう藥荒川

ノーシン

なやむ頭一服のんでごらんなさい忽ち……頭ははつきりし思ふ存分面白い程お藥も出來れば學課も進む◆づつうなさ位三四分間でなほる◆論より證據すぐあがれ◆各藥店に販賣す

美味 滋養 葡萄酒

赤玉ポートワイン

此一杯の力

赤玉食前の一杯は食慾を進め 榮養を増す 日常の御愛飲は 天理に適ひ 自然に順應せる若返り法

808

京城日報 夕刊

積極主義では敢て人後に落ちぬが
地方の要望は一時に容れるとは財源の關係上許されぬ
南鮮視察を終りて 湯淺總監語る

一週間にわたつて南鮮視察中の湯淺政務總監は二十四日朝歸京したが視察の感想を語つていはく 鐵道敷設、治水、港灣、中學校高等普通學校の新設を始として幾多の陳情があつたが何れも其の理由としては無理からぬ陳情のやうであつた從つて出來得る限り其の要求を容れてやりたいと思つて居るが、玆に最も考慮すべきことは

豫算關係 であることは勿論である、何分中央政府が非募債主義で進む今日朝鮮が總てに於て特殊の事情があるとしても大體方針に於ては中央政府の方針に則らねばならぬこと素より玆に當局としても少なからぬ苦心が存するものである、更に考慮すべきは慶北にせよ慶南にせよ或は國有或は私設と幾多の希望があつたけれどもその線路が果して竣工後充分經濟的價値が存するや否やである、鐵道を敷設すればそれによつて開發も出來るであらうが元來其の土地柄に於て幾分開發されても經濟的價値が充分でない、と云ふことになると公債を募集して線路は敷設して見たが其の

資金償還 が出來ないと云ふことになつて、國家經濟に及ぼす影響は偉大なものである從つて當局としては此の點を愼重に考慮して後顧の憂ひなからしむるには餘程の研究を必要とするのである、此の收支相償ふものであれば當局としても鐵道網の完成は素より希望するところである」

更に學校においてもこれまた幾多の要求があつた、向學熱のさかんなことは誠に喜ぶべきことである然しながら學校の増設を希望する人々と地方民との心理狀態が果して一致して居るかどうかはこれまた充分研究の余地がある現に學校増設の希望も聞くけれども又一方においては負擔の加重を歎く聲をもしばしば耳にして居る現狀である、して見ると徒らに學校を増設しその希望者は滿足しても一方における

負擔加重 を如何にするかである、學校がすくなければ學校を新設せよといひ學校が出來れば農民は負擔の加重を叫んで甚だしきは朝鮮統治を云爲するといふ有樣である、この調節よろしきを得、然して教育の進歩はせぬやう善處して行くことは非常に至難な問題といはねばならぬ、この點において常に當局は大局を見て適處することに心がけて居る、元來自分は積極主義の男である、それにおいて人後に落るものではないが、たゞそれを急激にやるべきか、それともじりじりと徐々に大局に向つて前進すべきかにあるのみで、その點は常に考慮しつゝ進みたいと思つて居る從つて地方人の要望を悉く一時に容れるといふことはもとより財源の關係上許されぬことであるけれど、やがて要望を實現する時代もあるかと考へてゐる

又今回視察した慶北江口、浦項、九龍浦、方魚津等の漁港は何れも東海岸に於ける重要なる漁港であつて、浦項の外は全部築港に着手、又はこれから着手することになつて居るが、水產の發達はすべて漁港の如何にあるものである、漁港を完全にして漁具の改良を奬勵すれば自然に水產事業は發達するものである、故に現在水產事業は他の事業ほど奬勵が行届いて居ないやうに思はれるけれども水產事業發達の唯一の條件たる漁港にあれ丈の力が容れられて居る以上自然

水產業の 發達を期し得るであらう。更にこれについても將來ますます研究して行くことは勿論である、その他今回視察して一般的に感じたことは元來自分は何等豫想といふものを抱かずに視察するつもりであつたが、南鮮の農民が可成り田かまで非狀植をやつて居ると同時に麥畑のなかに實刈り大豆を植栽したり、或は紫雲英を栽培したりして綠肥の觀念のあるとは非常に喜ばしく感じた、此非狀植なども明治卅二、三年頃から內地でも徹底的に奬勵したものであつたが、なかなか實行しなかつたものである當時自分達も官界にあつて可成りに手古ずつたものであつたが、その至難と思はれたことが、今日朝鮮で行はれてゐる、これは地方廳の奬勵もよろしきを得たのであらうけれども農民の自覺をも又認めねばならぬ、こうして進んで行くと南鮮の農民はあへて內地農民と選ぶところないまでに進むことも近い將來であらう。」

總監歸城

廿三日午後三時浦項のランチに便乘して鎭海灣を出た湯淺總監は船內においてまで松井昌原郡守より郡勢の報告を受けた、ランチは約九ノットの速力をもつて進行途中幾多の船を乘越て約四十分で馬山着 棧橋には寺島府尹はじめ官民多數の出迎へがあつたが總監はこの賑かな出迎へを受けて上陸、直ちに五臺の自動車に分乘し砲兵大隊、高女寄宿舍を車上より視察して昌原郡廳に至り松井郡守の報告ならびに職員に接見し更に馬山小學校、道立醫院、舊馬山船渠、同漁港などを車上で説明を聞いて午後四時卅分馬山府廳着こゝで官民有志に接見して更に壇上において府民の陳情を聽取し、その主なるものは上水道敷設、全南全北線と慶南線の連絡貫通、中學校並びに高等普通學校の新設などであつた、總監はこれに對して極めて親切なる答辯をなしたそれより馬山神社に詣で玉串を捧げて馬山公園における公職者の歡迎宴に臨み眼下に馬山灣を見下して今回視察の最後の萬歳を三唱した かくて午後七時十分馬山發列車にのり多數の見送りを受けて馬山を出發途中木間技師より洛東江改修の説明を聽取して列車內で一夜を明かし、廿四日朝出發以來八日目に總監一行は元氣で歸城した、驛頭多數の出迎へであつた

西北鮮地方で麥作の旱害甚だし
中部以南は作物の被害なし
全鮮の作柄狀況

總督府においては六月廿一日現在の全鮮農作物の作柄狀況を調査したが、早春より五月下旬に至るまでは天候一般に順調で降雨の分配も良好であつた爲、各種農作物の發芽成育良好に赴いてゐた、しかるに六月に入つてより全鮮を通じて旱天引續き降雨殆どなき爲農作物の前途を案ずるに至つた各道よりの報告を綜合してみると、中部以南の地方においては、幸に各種農作物に渡り未だ旱害を認めず、西北鮮地方においては畑作物殊に麥の旱害いちじるしきものがあるが、麥以外の作物の被害の程度は輕微である從來の成績に徴するに、朝鮮における稻作は地方によつて多少の相違はあるが大體六月から、七月上旬までの間に移植をへてその後の天候順調なれば收穫高の減少を見るが如き事は殆どないのである、今各地方別の作柄を示せば左の如し

水稻 京畿道 植付面積は總面積の約三割八分に達し、目下甚だしき被害なし▲忠南道 植付總面積は約五割に達し目下盛に移植中▲全北道 總移植面積は四割で、昨年同期に比し一割四分、目下の處旱害なし▲慶北道 一般に用水不充分のため多少植付遲延の見込▲慶南道 總植付面積二割五分に達し前年同期に比し五分減の見込▲黄海道 植付總面積は三割用水不足のため植付困難なり▲平北道 植付殆ど終了す▲江原道 植付面積は約八割餘に達す▲忠北道 四割內外の植付を了す前年同期に比し二割減の見込

畑作（大豆）▲京畿道 成育中止の狀態である▲忠北 被害なし▲忠南全北全南慶北慶南 被害なし▲黄海及平北平南成育やゝ不良▲江原甚だしき被害を認めず

粟 ▲京畿、忠北、忠南、全北、全南、慶北、慶南、被害を認めず▲黄海平南、平北、成育やゝ不良▲江原道 甚だしき被害なし

大麥 ▲京畿 前年に比し二割內外減收の見込▲忠北 同上▲全北 一割內外減收の見込▲全南、慶北、慶南被害を認めず▲黄海、平北 二割內外減收の見込▲平南四割內外減收の見込▲江原一割內外減收の見込

日でりぜめで農民は泣顏
始興附近で苗代立枯れ 製鹽業者は大喜び

旱魃の狀況はだんだん深みを増して二三日來から京畿道各警察署から警察部に對し狀況を報告して來る様になつたが殊に永登浦警察管內（始興郡）はまだ四割の植付でむなしく天水を待つてゐるがすでに植付けた水田も水がかれこゝ數日間雨がないと枯死する所が多く苗代も水不足で六割の苗は其まゝ枯死する狀態で物價は上向き一方で田畓の方でも四十一錢となりまだ上げつゝあると、これに反してこの旱天を喜んで居るのは製鹽業者で彼等は天來の好機として京仁線君子鹽田の採鹽は意外の好成績を示し六月廿日までにすでに本年度の一ケ年豫想採鹽高を越へて目下盛んに旱天を利用し製鹽中である

漸く成立したブリアン內閣
問題の財政長官は副總理カイヨー氏の兼任

【パリー廿三日發電】カイヨー氏は遂に財政長官就任を受諾した結果、ブリアン氏を首班としカイヨー氏を副總理とする非常、社會黨派提携の新內閣が成立し閣僚の顏觸れは左の如く公表された

國務總理 ブリアン氏
副總理兼財政長官 カイヨー氏
司法長官 ラブアル氏
內務長官 デュラン氏
陸軍長官 ギイヨーマー將軍
海軍長官 レイグ氏
文部長官 モガロ氏
工部長官 ダニエル、ヴアンサン氏
植民長官 ペリエー氏
農林長官 ビネー氏
勞働長官 デュラフール氏
商務長官 シヤブサル氏

ブリアン氏は新內閣組織經過に關していはく 余はポアンカレー氏と聯合して強力なる獨立內閣を組織する計畫であつたが同氏の財政長官に就任することを拒絶するに至つたのでこの計畫は遂に失敗に歸した、よつて余は組閣計畫顛末の旨を大統領に報告したところ大統領は今一應組閣されたいと極力懇請されるので余は入閣として能ふ限りの努力を盡くす義務を痛感し再度組閣に着手した次第である

辭令（廿三日附）

修史官 藤田亮策
任京城帝國大學助教授（六等）法文學部勤務を命ず
道理事官 西崎鶴司
任總督府事務官（五等）內務局勤務を命ず
道囑兼道警視 兵頭儁
任道理事官（七等）慶尚南道在勤を命ず
郡守 板垣岩治
依願免本官

陸氏總理辭退
施肇基を推す

【北京廿三日發電】スキツタル駐在支那公使顏惠慶氏は廿二日總理辭退の返電を寄せ同時に候補として駐米公使施肇基氏を推擧した

主要都市の空中防禦
陸軍側で攻究

【東京電報】東京、横濱、名古屋、大阪、下關、八幡の六市は兵器製造工業、交通、運輸、政治、經濟上の諸關係で國家に一朝有事の際は一齊に軍事上の施設を施す必要あり殊に東京は日本帝國の中心點にて海上よりの攻撃を受ける恐れある爲め佛國に於ける巴里市の如く嚴重なる防備方法を講ずる必要あり、これが爲目下參謀本部、陸軍省東京警備司令部及び航空本部では歐洲大戰の經驗を基礎として研究中であるが、その大體綱領としては萬一敵國飛行機の襲撃を受くる際は夜間であれば一齊に市中の消燈を行ひ暗黑にして敵機の爆彈投下を防ぐと共に我航空機を以てこれを驅逐し、更に陸上よりは高射砲を發射し低空飛行のものに對しては機關銃を以てすべく、この外空中防禦には氣球、無線電信、電話、探照燈の建設備をなすはずである

關東出版物令
再び立案か

【東京電報】關東州出版物令に關する樞密院の審査委員會は廿三日午後富井委員長と倉富議長と協議の結果近日中に審査委員會を開き政府に對し完全なるものを再び立案せしむることになる模樣である

騎兵一個旅團を鮮滿國境へ
滿洲及支那駐屯軍も增加
陸軍の新規事業

【東京電報】陸軍省は十六年度新規事業を決定し近く省議を經て決定する段取りとなつてゐるが右總經費は二千八百三十二萬圓で內主なる費目は左の如くである

一、下級幹部優遇 三百萬圓
一、退職資金給與 五百萬圓
一、鮮滿及北支那增駐 一千萬圓
一、在營年限短縮善後措置 八百萬圓
一、化學兵器研究 八百萬圓

等で鮮滿國境および北支那增駐は獨立守備隊を六ケ大隊に北支那駐屯軍を四ケ大隊に增加し鮮滿國境に內地より騎兵旅團を一個移駐せんとするものであり在營年限短縮善後處置の件は在營年限短縮に伴ふ兵卒の雜役を廢し、近衞師團および朝鮮十九師團の兩師團の衞戍勤務の入營期を年二回とし徴兵を全ふせんとするものである

領事轉勤

【東京電報】
領事（奉天）內山清
紐育在勤を命ず

人事消息

▲矢吹政務次官 廿三日朝臨東
▲鍋島直映侯 二十四日朝臨東
▲牧山耕藏氏（朝鮮新聞社長）▲大垣丈夫氏 同湖南線へ
▲米田京畿知事 ▲八尋同農務課長 同漣川郡へ
▲木原少將 同巴城館へ
▲引田北師團長 同歸城
▲森岡軍司令官 一日歸城の筈
▲戶田鐵道局理事 病氣引籠

あすの天氣（二十五日）

豫報は 曇一時晴

低氣壓は琉球附近におこり本邦の東北地方から南鮮にひろがつてゐるが高氣壓はなかなかおとろへないから朝鮮は曇りがちとなるが雨は降るまい昨日國境方面に少し夕立があつた

溫度 二十四日正午 二七、八（華）八二、〇
二十三日最高 三〇、七（華）八七、二

皇統御歷代中に長慶天皇を挿奉
近く皇統譜御改正
歷代史實考査委員會で決定

【東京電報】宮內省所有の皇統譜の一部に改竄を加へる問題として組織された宮內省臨時御歷代史實考査委員會は既に大部の問題を解決したので總裁伊東巳代治伯は近く同會の解散を報告することゝなつた、委員會解決の諸問題は

極秘に 附されてゐて發表されないが近く勅裁を經て皇統譜の一部に重大な改正が加へられることは明かで從つて委員會決定の諸點は皇統譜の改正と共に日本正史上に採用さるべく學界の注目を惹いてゐる、しかして改正の一部として重大視せられてゐるのについて先年有力なる材料が現れて以來御歷代史實考査委員會で考究を重ねて來た長慶天皇の存否問題でその後存在あらせられることに

意見が 一致した結果、同委員會ではこの程に至り長慶天皇を御歷代天皇中第九十七代の後村上天皇とその次ぎの後龜山天皇との間に、挿奉申上げることに決定し、これに伴ふ各般の御治蹟等についても調査を完了した、同時に教科書の改正も重要な問題の一つであるから永い間問題となつて來た系譜そのものに對する議論ともに、これに關しても相當世上の問題となり往年桂內閣當時の南北朝正閏論の完全な解決に到達するかも知れぬと見られてゐる

調停案を持つて出府した平壤府尹
平壤電氣値下げ問題
本府當局の諒解を得

電氣料金値下問題の紛糾せる平壤はその後も需要者側において消燈續出するので、松井府尹は府營運用上にも障害となるために調停に乘出したが同府尹は調停案をひつさげて二十三日午前より入城して本府山中保安課長および渡邊遞信局長を訪問し、この經過および調停案に對する諒解を求めて陳述した、調停案の內容は

一、將來は平壤電氣會社を買收して府營となす方針を樹立する
二、同問題で消燈せるものは全部復燈する事
三、電氣料金は平電をして幾分料率の値下げをなさしめる事
四、この料率は平電當局と府尹に於て調査研究の上決定する事

右四項とゞつてこれを府尹は需要者に諒解を與へたので、同府尹は歸壤の上は會社側および需要者側と折衝の上解決につとむるはずである

對山錄

肥料政策確立もよいが、かういふことには兎角くさい話がつき纏ふことを承知してかゝること ◇ 京城の都市計畫は人口都市集中の勢ひが未だ左程急激に現れない今日において行つて置かないと、他日では無駄な金がかゝつてくる。贅澤沙汰とは違ふが、まづ美觀都市たるよりは衞生都市たらしむべきであらう。 ◇ 獨帝の財產三十億マークが沒收を免れた。一般人の財產沒收の前提だといふ宣傳が大分利いて棄權が多かつたに拘はらず、沒收贊成千五百萬票、もう節政の賦がない。」 ◇ クロニクルは過日の本紙社說全文を譯載して、そのあとへちよつぴり皮肉を並べた。朝鮮の警察を神經過敏といふ程なら印度の警察が日本人とさへいへば極端に神經をとがらすのを何といつたらよいだらう。 ◇ いよいよ三木東京市長といふことになり相だ。若槻、安達、濱口の三氏は三木君の出馬に反對だといふが、憲政會のためを思へばこそ。」 ◇ 鹽原も、そりや下らん官吏の古手を市長に擔ぐよりは、三木君でもましだとは思つてゐる。然し東京市長にするのは三木君を殺すものだ淨瑠璃語りが人を泣かせるといつて名優になれるか。 ◇ 醫療仲居の檢徵法制定は、いよいよ醫者の娼妓に對する優越感を證據だてんとす。濱口君には無論醫者といふものに對する優越的のお客心理、つまり醫者崇拜心理はあるまいからな。

亂鬪地獄【五九】
菊池曉汀作 小寺耕嶺畫

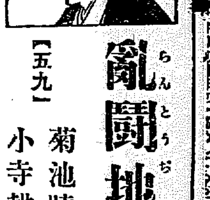

戀と金（八）

飯沼龍之助は消息打ち絶えた、豹變家馬の安否を氣遣ひ、又名も知らず顏も知らぬ征討組の總大將の消息を、えうとして耳にしない川田龍之進に聞いても、彼も打ち絶えた二人の安否を氣遣つて居るといふ。こんな時こそ、戀人お歌の父工藤行雄をたづねて何かの消息を得やう、彼も勤王派に心を寄せて居る一人だ。
「ウム、行雄氏をたづねたなら、何か消息が聞かれう。」
工藤の家を指して家を立ち出でた。
工藤は元土佐藩の勘定奉行まで勤めたのであつたが、公武合體と尊王攘夷の議論がやかましくなると自ら職をしりぞいて、土佐藩の御用兩替渡世、土佐屋の主人と身を落したのであつた武士の武士らしきを潔く棄つてをつた彼と物腰は總て町人風で、算盤を首とし自分は自ら番頭や手代と一緒になつて、立働くといふ風であつた二階の一室を娘お歌の部屋にあて、お歌には一人の女中をつけ、別に女中を置くでもなく、下男を置くでもなく、好んで木綿物をきて店に番頭手代と一緒に客に應對して居るのは、かういふ當時諸侯の御用を勤むる町人としては、珍しい程の堅實の人物であつた。
龍之助が工藤の店に近づくと若い美しい女が、二階の窓から、龍之助の姿に見とれて居るのに氣づいた。それがお歌のやうに思はれて、ふと見上ぐるその時、早くもようてうたる花の姿は內に消え去つた。工藤の店はこの打ち續く世の物騷に、寂寥として人影もなかつた。龍之助は輕て勝手知つた店先から、廊下傳ひに、工藤の居間へ通らうと、その前に立つた。
「工藤氏在宅れまするか。」
廊下から聲を掛て、障子を開いた。
日頃は龍之助の來訪を受くれば手を取らんばかりにして迎ふる行雄今日は何故か机に打ち向つて腕をくんだまゝ、寂しく笑顏を見せた そして深い溜息をもらすのであつた。机の上には一挺の短銃が置かれてある。
龍之助は、何となくその短銃に見覺えのあるやうに思つた。
「ハテ、この短銃……どうやら洞穴において後藤龍之進と稱する奴を活捕にする時、龍之進を捕へに行つた、大鐵が證據の品として總大將に差し出したあの短銃……ツム、よくも似た短銃があつたものぢや。」
から思つたが、口には出さなかつた。
行雄は龍之助を輕く見やつて、無言のまゝ、眼を轉じてその短銃の筒口に注いでぢつと見詰たまゝひそかに太息を吐いた。龍之助は早くも何か仔細があるのだと察した。
「工藤氏、如何なされた。」
やつと氣がついたか、手早く机の上の短銃を隱さうとしたが、隱すはかへつて疑はるゝと思つたか机のはしに押しやつた。そして今まで深く考へ込んで居た陰氣な顏を隱さうとしてか、さびしい顏で、
「よく參られた。」
「工藤氏、お氣分でも惡うござるか。」
「イヤ……。」
といつて、語り出したのはからであつた。
土佐藩御用の兩替渡世をやつて居たので、從つて藩金の預かりも多くあつた。然るに慨概家の行雄は何時か藩、長、土の勤王家と交はりを結び、國事の爲に奔走する浪士の爲に、少からぬ費用を融通してをつたのであつた。それがため遂に土佐藩の預かり金までも費消してしまつて、今はそのつぴきならぬ羽目に追つたのであつた。
ホツと息を吐き、机の上の短銃を手にとるや。
「龍之助殿、この短銃で自殺しやうとまで思ひつめましたのぢや」
といつて、又しても途方にくれたといつたやうな表情をした。

金七圓三十錢以上 村木時計店 京城本町二丁目 電話本局一七四四・二七四一 振替京城三一九〇番

ラヂオはアーマチユア
ラヂオの試驗公開と宣傳特價賣出し
毎夕試驗を公開して居ります ドウか御來社の上御試聽下さい
陳列機械 ブリヂツシユ アーマチユア機（參球） トロバダイン機（七球） 立花式 クロスレー機（參球）
陳列試驗場所 京城日報社樓上
宣傳期日 六月廿六日より七月五日まで（毎夕八時より）
朝鮮一手發賣元 京城日報社代理部 電話光化門四〇五番
【カタログ御申越次第送呈】
内地三都大連上海が自由に聽かれる

六月廿五日より向五日間
薄もの大賣出
絽丸帯拾五圓ヨリ 絽羽織拾 圓ヨリ
絽帯側八 圓ヨリ 明石拾五圓ヨリ
絽縮緬貳拾圓ヨリ 小倉縮拾 圓ヨリ
平 絽貳拾圓ヨリ
右七種品揃大破格にて特價提供致します
最新京味 ゆかた各種 新特價
其他意外の見切反物澤山
是非御來店を御待ち申して居ります
京城本町二丁目 大綱呉服店 電本一二四五番

京城府旭町一丁目（電話本局六九二番病院用）（同四三六九病院長）
內科 小兒科 小林病院
院長 醫學士 小林千壽
入院 隔離（普通病室）（隔離室）

帝麻 テイマリンネル
刺繍抜糸細工 描更紗其他 加工用 麻生地
尾琴屋 京城本町二ノ二 電本一三二五九番

三崎氏事件で京取から書類押收

三崎氏が株式に手を出してゐた新事實發覺して

京城檢事局の活動

朝鮮製油會社不正事件に連坐した朝鮮火災保險會社支配人三崎正敏氏は既報の如く長谷川檢事の手で詐欺背任の罪名の下に起訴收容され事件は一段落を思はせたが數日前より京城地方法院檢事局では檢事細川に大活動を續け府内の仲買人を召喚取調べつゝあつたが廿四日午後檢事局松浦檢事は明治町株式現物取引所に出張し一部帳簿を押收取調べる事となつた右は三崎氏は日本火災より朝鮮火災に轉ずると共に京城取引所の仲買人を通じて株に手を出したものでその間に介在する仲買が新事實が發覺したものゝ如く事件は府内の株仲買人に波及するやも知れずとの事である

寝ぼけ男を庖丁で斬殺す

女を取られた怨み

けさ玉川洞の慘劇

府内玉川洞七三飲食店朴昌錫（三）は內縁の妻をもつかぬ李順福（三）といふ淫賣婦美人を抱いてゐたが順福には、兼て府内青葉町三四池泰元（三）といふ相手の情夫あり昌錫宅へ來てからは、女が秋風を吹かし初めた爲泰元は立腹し、しばく昌錫方へ無理に押し込んだ事があつたが廿四日も午前三時頃すでに寝についてゐた昌錫を叩き起こし寝ぼけて出てくる所を、いきなり刺身庖丁を以て右首にきりつけ、ひるむ所を頭と胸部を突きさして殺し逃走せんとするを急報により馳けつけた西大門署刑事の手で逮捕され檢事局と共に取調べてゐる、昌錫の死體は廿四日午前九時頃赤十字病院で解剖に附した

地久節拜賀式

日本赤十字社朝鮮本部篤志看護婦人會朝鮮本部では廿五日地久節につき例年の通り當日午前十時より總督官邸において役員および貴族夫人の拜賀式を行ひ終つて總督夫人より別室に於て茶菓の饗應あるよし

八月三日桑港御發

御來朝相成る瑞典皇太子

【桑港廿三日發電】目下米國各地を御巡遊中のスエーデン皇太子グスタフ、アドルフ殿下並にルイズ妃殿下は米國御巡遊の後八月三日春洋丸で桑港を御出帆日本を訪問されるはずで途中ホノルヽに立寄りハワイに二週間御滞在の由

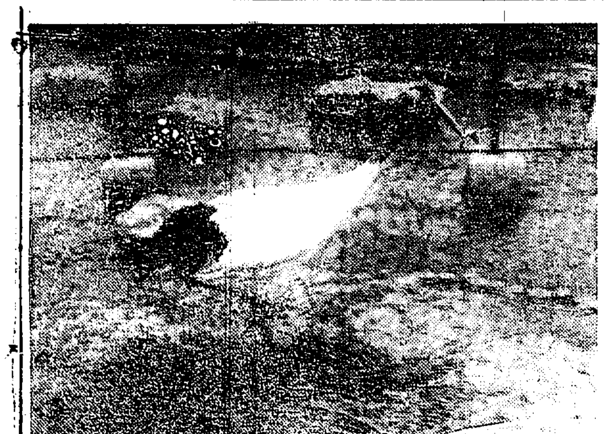

四ヶ月ぶりで開く昌慶苑
上は鶴の巣ごもり
（下）初見參のオツトセイ

○婦人の旅行服は、これまで無地か縞であつたが、この頃フランスでは東洋趣味の縮緬模様がはやり出した。寫眞は縮緬模様を着た今夏のパリースタイル。

○政友會の植原代議士、廿三日夜龍入澤の記念講演で「死地に瀕せる日本帝國」の題下で時間超過し批難の演説中、聴衆者を侮辱したとて、聴衆から椅子を投げつけられ命からぐ〜死地を逃れた

○JOCK名古屋放送局一周年記念に、ラヂオの普及又はラヂオ演説の標語、ラヂオ題材の選謠、ポスター、寫眞圖畫、童謠自由畫等を懸賞募集する。標語は官製ハガキ一枚一標語、選謠は縦九寸、たて一尺三寸形又はそれ以上の洋紙、圖畫はキャビネ以上、童謠感想文は半紙全紙（毛筆）で小學生に限る、締切七月廿日、宛名は名古屋市西區南外堀町名古屋放送局。

○五月中全鮮各局所で取扱つた内地あて小包の移出申告數は總計三千七百卅八件。この内有税品五百七十四個、免税品百十九個、無税品三千百六十四個で、用途別價額は織物類六百一圓、織物製品八十二圓。

○岡田文相が明治神宮競技に、學生の参加を拒絶した理由は、學業を妨ぐる事、多額の費用を要する事、監督上不便なる事の三ヶ條。

○今津佛教理學博士藤原の瓜過治の藥を買ひ取、使用の結果一町の西瓜畑を枯死せしめたとて島根縣の醫師から藥の鑑査方を大阪府衛生部に願ひ出た。

○農民の迷信につけ込んで金品をまきあげたり、醫業妨害をする巫女が多いので、京畿道衛生課が、わるい巫女を槍玉にあげるさうである

○廿三日午後六時高陽郡恩平面新龍里滋源亭前で、府内蓬萊町四番地呂仁（三）が通行中、同面孔德里八八馬車ひき申泰吉（三）が馬をひいて通り合せたので呂仁が馬をかり受けのつた所後から泰吉がいきなり馬の尻を打つたため馬は驚いて飛び上がり呂仁ははずみをくらつて落馬絶命した、馬の尻を叩いた泰吉は傷害致死として西大門署で取調べ中

○廿三日午後四時頃府内峴底洞二入金勝春（長）は、誤まつて家人が洗濯してゐるまに、そばにあつた苛性ソーダを飲用したので直に死亡。

○【ハンカオ廿二日發電】去る十六日神戸阪谷汽船お月丸と衝突したハンブルクアメリカ汽船ライランド號は目下の所救助不可能の有様であるが、作業のクリーは廿二日逃げてしまつた。

○廿四日公設市場値段　鶏卵十個特大四十錢大卅五錢、中卅四錢、小卅三錢▲鰯大かん一個一圓十五錢▲濟州島さよえ廿九錢▲朝鮮鱈卅八錢

服部氏の算盤講演

全鮮各地で開催する日割

珠算界の第一人者朝鮮珠算普及會々長服部源次郎氏の講習會は商工組合聯合會主催で廿三日夜開催されたが參會者三百余名で非常な盛況を呈した、服部氏は京城で十五回、仁川で四回の講演會を行ひ珠算術の普及につとめたが更にこの日割で全鮮各地で講演會を開くはずである

廿四日平壤、廿五日太田廿六日全州、廿七日群山廿九日木浦卅日光州一日大邱

なほ同氏の講演は一切講演の謝禮を受けず全鮮の講演を終つてから今夏總督府で特別講習會を開催する豫定である申込者は京畿道だけで十二名も申込者がある、講習會の定員は百二十名で會費は三圓、期間は八月十一日より廿五日まで希望者は七月末に總督府の普及會へ申込のこと

十日で丁抹へ

無事きのふ歸還す

【コペンハーゲン廿三日發電】デンマーク飛行家ボトウェット大尉は日本訪問飛行を完了し廿三日當地に歸着した同氏は東京コペンハーゲン間一萬メートル飛行を僅に十日間で完了し世界レコードを作つた

地久節奉祝

愛國婦人會朝鮮本部では例年の通り廿五日の地久節當日午後一時半より本町京城劇場において會員家族慰安の祝賀會を開催余興に狂言、活動寫眞等を觀覧せしむる由

道路から三萬の勇士の遺骨現る

日露役の奉天戰で戰死した黑木軍の將卒か

【奉天電報】奉天千代田通り忠魂碑裏の北一條通り道路工事中續々人骨が發掘されその數約三萬位に達するが右は日露戰役中激戰の跡となつた勇士の遺骨が假埋葬のまゝ放置されてゐたものであることが判明したので全部取纏めた上改めて本葬に附する事となつた。右現場は日露戰役當時黑木大將の第一軍に從軍し各所にて奮戰激闘した勇士で目下奉天納骨堂守をしてゐる小林翁は續々發掘されて行く戰友の遺骨を眺めつゝ感慨無量の面持ちで語る

當時露軍將卒の戰死者は土葬にし日本軍戰死者は火葬にされたのである、今發掘されたものは火葬にしてあるところより見て總て日本軍勇士に違ひない、當時この附近は見渡す限りの原野であり戰死者がどの邊に埋葬されたか記憶せぬし又戰死者の遺骨は殆んど立派に處置されたものと思つてゐたが今此處にこうして掘り出されるとは誠に感慨深い

長唄春秋會

長唄春秋會では來たる六月二十七日午後二時から同十一時まで旭町京城ホテルにて晝夜二回の興行開催のはずにて夜の部では東流小野田氏の木賊刈り、石森公論子の佐吉師傳作新曲さみだれの獨演があると

五山文學の上村氏發狂して自殺す

葬儀が濟んでから變死の事實が判り取調中

【大阪電報】五山文學の權威として知られゐた龍谷大學教授上村觀光氏（五）は發狂して十一日縊死したが當時秘密に附せられ新村出博士京大教授を始め各派管長等法龍の知己集まり葬儀を濟ませたが廿七日病死とし葬儀を濟ませたが廿七日の通夜を廿三日東都市泉湧寺門前の同氏宅にて營むに至り死因に疑ひを起こし京都府刑事課の活動を見るに至つた自殺の原因は人格高き學者として知られてゐながら友人知己より書籍や金を借り放しから空手形等を出してゐるので一年前より精神に異狀を來たし最近にはかに昂進してゐたが遂に自責の念に堪へなかつたゝめである

自動車賃値下

之から安くて潮湯にも行ける

【仁川】仁川自動車商會は豫て一般乘客の希望に添ひ且つ其の便益を圖る爲に値下げの計畫を立てゝゐたが今回愈々六月二十五日より本町月尾島間十五錢（小人八錢）仁川驛月尾島間十三錢（小人八錢）に値下げし、貸切自動車は市内送迎（月尾島をも含む）一圓五十錢迄一とし、月尾島——仁川驛間を一圓に低減することゝなつた（廣告）

東西合併大相撲

満場を哄笑させた男女の强力ぶり

恵まれた相撲日和に朝から稽古で大賑ひ

初日以來の天氣つゞきで大相撲も至ごく順調に進む。中日の三日目も恵まれた相撲日和に、土間の好き者連は早朝から詰かけて居る。稽古では小兵ながら元氣者の駒ノ里が申合で九人抜きを演じて觀客を喜ばせ、晴ノ海も又いゝ取口を見せた。やがて巨漢男女川がやつて來て數番の申し合ひをやつて突き放しやら咽喉輪やらで强力振を發揮し滿場を哄笑させた。溜まりに控へた年寄りが「今度京城に來るときは立派な幕内になつて居るでせう。男女の川は陸前出羽より飛躍してをり、立ちが素敵に立派ですから大成するだらうと思ひます」と語つてゐた。四日目は東西幕内決勝五人抜きといふ新らしい試みを以て人氣を呼ばらといふ計畫であるが、その顔觸れはつぎの通りである

四日目決勝五人抜き
（東）瀬戸山　池田川　一ノ濱　（朝）汐　錦洋　常城山　吉野山　（西）關脇

四日目取組（○印は大阪方）

男女ノ川　○吉ノ川　○瀬戸山
國岳　稲妻　幡瀬川
○二瀬川　○神太刀　○朝男山
寶川　錦里　射水川
○朝潮　○千年川　○眞龍
池田川　汐ヶ濱　錦洋
○眞鶴　○錦城山　○荒熊
東關　泉洋　阿久津川
小野川　太刀光　清瀬川
○宮城山　一の濱　西ノ海
吉野山

萬人を救ふた尊き犠牲者

大島旅團の露營地でけふ追悼會執行

日清役の際龍山錦町に露營した大島混成旅團の勲功をしのび廿四日午後三時から露營地の遺跡にて盛大な追悼會が行はれた、過ぐる三十年の昔、日清の暴威に蹶起したれが正義の戰は半島住民の生命財産を保護し禍根を永遠に朝鮮から驅逐した、この時大島旅團は龍山錦町に露營しひたすら住民の保護に當つたこれが爲貴重な兵卒の生命は數多失はれたけれどもその犧牲は萬人幸福の爲に少からぬ勝ものとはなつた、春風秋雨三十星霜は早くも流れ去つたがその勳功はかくやくとして永遠に朽ないのである、よつて往年同旅團のこの地における殉役者の英靈を慰めんものとこゝに盛大な追悼會が執行されることになつたのだ、當日は軍關係は勿論總督府道廳京城府その他民間の參列者數百名、盛況をきわめた、因に當日馬野府尹の朗讀した祭文左の通り

維時大正十五年六月二十四日大島混成旅團此地露營以來三十三周年をとし聊か清酌庶羞の奠を設け同旅團將兵死者二百五十二名の英靈を祀り恭しく追遠の至情を述ぶ

惟ふ明治廿七八年戰役は帝國が東亞の平和を保全せむが爲の一大義軍にして實に我國運を賭したる大戰なりしなり當るに當時日清の國交猛々急に韓土の風雲愈々危殆に瀕せんとするや諸氏は大島混成旅團に屬して半島警備の第一線に立ち明治廿七年六月二十四日を以て此地に露營することニケ月餘、具さに難局に處して在留居住民を保護し帝國外交の威信を全ふすると共に其の一度戰に臨むや成歡牙山に先驅して連戰連勝の殊勳をたて以て戰局勝利の曙光を發せり爾來春風秋雨三十有三年今や桑滄一家の實を收め半島治安の基礎亦愈々鞏きを加ふ是れ一に諸氏流血の辛酸と一死生還を期せざりし殉國忠勇の賜に外ならず而かも時の推移に伴ひ此地亦漸く勇士の偉と共に世人の記憶より遠さからんとす吾人深く之を憂ひ即往年露營の地を搾めて新たに記念碑を建設し茲に農で諸士の偉勳を永遠に記念して人心作興に資し併て護國の英魂を慰むる所以たるを信ずればなり英靈尚くは來り饗けよ

京城府尹從五位勳六等　馬野精一

青葉の昌慶苑あすから開放

李王殿下の特別の思召して

三日間は觀覽無料

春の花はむなしく盛りを過ぎたが昌慶苑はいま新葉の花が眞盛りである、先王殿下おかくれのことありて以來李王家は御喪中のゆゑを以て苑を閉鎖しすでに三ヶ月になる御葬儀もひたすら御哀悼のうちに御つゝましき日々を送らせられつゝある、李王殿下にはなほこのまゝ苑を閉鎖して置くは行樂の乏しい京城にて長くこれを閉苑するときは府民の行樂を阻止することになるを思召され特に廿五日より向ふ三日間特別九時より午後四時まで無料で一般に開放せらるゝことになつた、昌慶苑の溫室には西洋草花が色美しく咲き誇り、蓮池には水草の花がほゝゑみ、花菖蒲がかほり、動物園では先ごろ出産した河馬の子が日ごとに太くなり、先日うまれた鶴が水禽舍の中に遊び、成北から購入した熊が三頭をり、なほオツトセイも一頭購入し目あたらしいこれ等とこれから入苑者の興味の中心となるであらう李王職では下郡山主任を初め數十人を督勵し蓮池を清掃するやら溫室附近に道を新設するやら準備に忙殺されてゐる

秘苑も拜觀を許す

京城のほこりとしてその奇勝が賞せられてゐる昌德宮內の秘苑も御服喪中で閉苑中であつたが廿五日以後は從來通り相當資格者に限り拜觀手續きを濟ませば、午前十一時と午後二時の二回に拜觀を許可さるゝことになつた

二高普捷つ

庭球リーグ戰

中等學校庭球リーグ戰一高普對二高普試合は廿三日午後四時より善隣商業校庭に開催雙方技術伯仲し最後迄同點にして大接戰を演じ遂に二高普の勝ちに歸した戰績左の如し

	一高普	對	二高普
1	（金鎬）朴成	〇—四	（申星澈）鄭永祐
2	（金榮七）趙昌	四—三	（金容燮）金熙
3	（薛智恩）張眞	四—〇	（李炳圻）李中承
4	（金周）金鳳	三—四	（金容圭）李鳳翼
5	（崔三）金道万	三—四	（李在熊）朴秋榮

大官の乘つた
明日（廿五日）
ダンテの神曲地獄篇

三越呉服店 広告

二十五日より二十七日まで……三日間
うすもの新柄會　並に見切品豐富
盛夏流行の明石、上布、じよふか織等の新製品着心地よき新流行の逸品と見切品も特別廉價に提供いたします

趣味のゆかた會
日本漫畫會の泰斗一平、樂天、釣、寛英、北左良、永治、對岳坊の諸先生の考案になれるもの、キネマスター好みの新意匠になれる圖案そのまゝを染上せる浴衣など當地に珍らしき新柄逸品をも豐富に陳列いたします

二十六日二十七日　夜間營業（雨天中止）

毎月恒例　二十八日より三十日まで
三越マーケット
呉服、雜貨及日用必需品を最廉價にて提供

京城　三越呉服店

電氣捕魚器
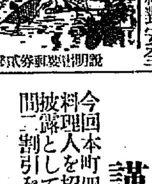
無數に捕れる　人體には絶對安全
說明書郵券貳錢
一組十八圓以上四十五圓　希望者は御來店あれ實驗に供す　大阪製造元出張賣捌
京城府明治町二丁目（本町通）佐藤電業社　電話本局六六四番　振替京城六三三番

肺・腸・腹膜・脊髓・腹膜　結核專門
古賀病院
九州線田代トス驛ヨリ六丁　電話鳥栖五十番

特許專賣　イマヅ蠅取粉で南京蟲はすぐ退治される
一番よく効く南京虫退治薬
大阪市東淀川區三國、今津化學研究所所長今津博士の發明せる▲イマヅ蠅取粉▲は人體に全然無害な粉末であるが、蠅、蚊、其他虫類一切に恐るべき効力のあるもので内地は勿論遠く海外に迄高評を博してゐるが南京虫に對しては本品を三晩續けてマケばその家の南京虫を全滅するといふ驚くべき効力があり而も從來の殺蟲劑に比し火災の恐れなくかつ惡臭がないので安くつくのとで評判である。南京虫に苦しめらるゝ方は虫の少い今の内に是非退治られるがよい價格は半斤一圓廿錢、一斤二圓で三越初め各百貨店、藥店の甄る處の荒物店、食料品店、其他で販賣してゐる、もし品切れの時は大阪東區南久寶寺町四丁目鐵友號本店へ送金申込まれたし。（送料、半斤四十五錢一斤五十五錢）

◎數千の美女裸體美の亂舞に萬斛の涼忽ち致る!!!
初日二日目忽ち大入満員
世界最高稀有の大藝術品
大雄篇　ダンテ地獄篇
全篇此サロンの名譜に比すべき肉體美の躍動!裸體美の極致!見逃す勿れ!公開の機再び來らず!其眞價は敢て市井の批判に聞け!!反省せざるもの省なし者の地獄の責苦を見て現世に罪を犯せし教訓價値萬點!!、!!
見逃さば悔を千載に遺さん
廿八日迄上映　中央館

白米値下
お米が毎日の様に騰つてお客様方嘸かし御迷惑の御事と存じます今村精米所は此際手持品の内五百石（約今月中）を左記の値段でお勉してお賣りする事に致しました御注文を願います（市價下落の節は共に値下を致します）
京城　今村精米所
賣場／本局　電話ハ（南大門通三丁目小賣部ハ　六三三番）（南米倉町二七精米所ハ　一四〇六番）（工場ハ　一五一八番）
一、特等白米　壹斗ニ付　金四圓拾五錢也
一、上等白米　同　金四圓五錢也
一、中等白米　同　金參圓八拾貳錢也

謹告
今回本町四丁目にカフエーを開設し優秀なる料理人を招聘致しました御試食を願上升開業披露として二十五日二十六日二十七日の三日間二割引を以て提供致します
京城本町四丁目八　カフエーウヰンズル

院長　醫學士　村上龍藏
内科　小兒科　村上病院
京城府永樂町二丁目（商品陳列館前）　電話本局　病院六二三番　自宅三五六七番

山十讓歩す 仲買は不承知
道廳が要求を容れねば 總督府へ持出す肚

【平壤】平安南道廳が管内の蠶繭を八月末日まで山十製糸に一手買收權を與へた事について千數百名の繭仲買業者が自分等の一年中の生活をさゝへて居るもうけ仕事を奪はれたと蹶起し繭業者聯合の下に道廳に迫つて（一）山十へ一手購入契約の期限を七月末日迄として一ケ月間山十への專買期間を短縮せられ度き事（二）平壤府内丈け自由に繭の取引所を許可せられたき事の二條件を提出したが道廳ではこの件を容れず、山十は今年所要の繭九千石の買收を行はなければならぬゆゑ、もしこの九千石の繭の買收を自由にさすべしと讓歩的に出たが仲買人等はそれでは承知せず昨年は共同販賣中價に七千石の買收に過ぎなかつた丈に今年は山十が安く叩いて買ふといふ噂がすでに傳はつてゐるから八月中に山十は九千石の繭を買ふ事が困難となり平南の產繭は他道に流出して平南の仲買人のみ徒らに失業してくるしむに止まるとなし更に道廳に對し期間短縮、一部區域の自由解放を交涉しいよ／＼容れられなければ本府に出頭して訴へると意氣込んでゐる

官僚ギャフン
皮肉な有志

【大邱】湯淺政務總監の巡視にあたり慶北道當局が大邱府民の歡迎會を一蹴したことは痛く府民の感情を害した、そこで道當局の夢をあかそうとしたのではあるまいが河井、小倉、伊藤、加藤、小川等の巨頭連が佛國寺旅館まで追從し總監と腹藏なく意見を交換したので道當局は「ギャフーン。」

◇【開城】廿二日上棟式を舉行した開城金融組合事務所は近く竣工するはづだが、建物だけ立派になつたところでねえ……と謎みたやうなことをいふものがある。」

◇【公州】江景の邑議戰に一候補の細君は近所の細君連の應援を得、けなげにも亭主擁護の第一線に立つて、巴板戰の勇をふるふた。」

首切りの― 罪亡しもせずに
平北を去るのは殘念 張間全南内務の話

【新義州】滿二年一ケ月の間平安北道内務部長として溫厚で公正で頭腦明晰の良女房役たる名聲を博した張間氏は恰も奧地へ出張中突然全南内務部長に轉勤を命ぜられ廿一日夜急遽歸新し廿二日午前廳員一同に告別の挨拶を終へた後記者に語る

出張中 十五日午後厚昌に着いた時電報を手にしたやうな譯で全く突然であつた、尤も新聞辭令や世間の噂では何だか動きさうな模樣だつたので實は今度の出張には稍氣にかゝつて居た事であつた私が赴任した當時は例の整理緊縮の初期で凡てが消極的であり幾多の首も切つたので其の罪亡ぼしに少しなりとも

善根を 施さねばならぬと日夜考へて居た所であつた、之れからは積極的に進むべき時機となり且つ現知事の主義が積極主義なので其の驥尾に附して大にやらうと思つて居た次第であるが爲すべき多くの仕事を殘して去らねばならぬと云ふ事は甚だ心殘で衷心悵惘たるものがある平北は國境と云ふ特殊な地位にあるけれども内務關係では別に頭を痛める程の問題もなかつた、私は最初平北に勤務を命ぜられた時どうも

ひどい 所にやられたものだと思つたが實際任に就いて見ると土地の有志諸君は何れも紳士的で非常に氣持の好い道で男性的な所があり術策を弄するが如き事もなく虛心坦懷であつて愉快に仕事がやつて行けた、之れまで各地に勤務して見たが斯くの如き所は全く初めてゞあり夫れ丈け私には執着を感ぜしむるものがある、老齒國とても多くの仕事が殘つて居るが何分宜敷くやつて貰ひたいと氏は二十六日朝新義州出發の豫定である

地久節奉祝
梱峴校音樂會

【仁川】仁川梱峴小學校では廿五日午前九時より地久節奉祝の意味で校内兒童の音樂大會を開くはず

總監買上品
釜山の物產

【釜山】二十二日釜山を巡視した湯淺政務總監は釜山驛前道立商品陳列館を視察、陳列狀況および物產につき加藤木產業課長より詳細の說明を聽取しなほ陳列品の中から左の通り各種の商品を買上げた

品名 海の錦▲海苔の佃煮▲人造眞珠首飾▲螺鈿漆器銘々菓子盆▲同尺長丸盆▲同將軍箸▲同鋼細▲咸鏡木器飯櫃▲藤製バスケット▲パトロン封筒▲館彫刻岩上の虎▲貝の盃▲貝細工造花▲タオル▲蒲團▲眼▲眞菰莚▲海老の佃煮▲市場袋▲櫻十▲鯛の花▲サヾエの罐詰▲花筵▲節藤交織▲絹織▲桐下駄

大邱有志 道當局を難詰
湯淺總監歡迎會事件 知事の陳謝で解決

【大邱】大邱有志河井朝雄、伊藤吉三郎、小倉武之助、加藤一郎、鹽飽東、小川慶長の六氏は二十二日午後二時打連て慶北道廳に須藤知事竹内警察部長を訪問し今回湯淺政務總監巡視に際し大邱府民歡迎會開催の件を須藤知事竹内警察部長が獨斷で拒絕した不當を難詰する處あり一時は頗る緊張味をていしたが須藤知事並に竹内警察部長よりそれ／＼今回の不行届を陳謝する處あり將來益々融和をつくして道民の意に反することなきやう考慮する旨を率直に披瀝したので一時その前途を危まれた問題も無事に落着し同三時退出、同夜料亭鶴竹に須藤知事竹内警察部長を招待し意思疎通の懇親會を開いた、なほ近く慶北道議會頭の歸任を待ち報告會を開催該交涉の結果を報告する由、

群山築港 計畫概要
土木出張所發表

【群山電報】土木部出張所では二十五日起工式を舉げる群山築港計畫の概要を左の如く發表した

▲埋築 稅關支署附近前面繫留岸壁萬貳千六百坪を干潮面上二十五尺に埋築し護岸延長參百間物揚場百八十間を築造するものとす

▲海陸連絡設備 幅五間乃至七間長さ三十五間乃至四十間の浮棧橋三箇所を設置し陸岸との間に連絡橋を架設す

▲陸上設備 埋築地盤平地には幅五間乃至十間の道路を築造す此の總面積約九千坪とす道路及上屋倉庫敷地には輕便軌道を敷設し且つ鐵道本線より三線の引込線を設け尚此の外上屋倉庫其他の設備を爲すものとす

▲雜工事 對岸に延長約貳百間の制水堤を築造し港内錨地の水深維持を圖らむとす

女學生が 弓のお稽古
平壤高女の弓術部 熱心な百五十名

【平壤】平壤公立高等女學校では全校生徒に洩れなく運動を普及せしむる目的を以て運動部を庭球、遊戲、弓道の三部に分ち全校生徒の個性趣味を参酌してこの三部の内の何れにか屬せしむる事となつて居るが庭球部は一時全鮮に唱へた程の勢で現に鉛々強豪に向つて居るが新設の弓術部もまた庭球に劣らず非常の進歩上達を示してゐる、弓術部に屬する生徒は百五十名を算し運動場の一角に弓場を設け平壤弓術道場の某師範が毎日熱心に指導して居る、「弓術は女子の運動には極めて適當で姿容の整正沈着、膂力等の養成の外に弓道の儀禮に習ふ事は女子の平常の所作に頗る好ましい習慣をつける事と信じてをります」と服部校長はかたつた

奉天省公債
東邊道の割當

【安東縣】張作霖氏が奉票慘落防止の爲め募集するといはれてゐる奉天の省公債五千萬元は東邊道の割當大洋票九十萬元（一元小洋二元四角の換算率による）決定したが右は官吏以外の商民への割當で十八日夜西道尹初め關係諸機關者は安東銀行に會同し大體左の如く定めた

▲安東市街一般（但日本街を除く）の實業家三十六萬元▲東邊實業銀行十萬元▲大東銀行一圓二萬元▲地方儲蓄會二萬元▲其他各商二萬元

安東市内實業家への割當は特等五千元から十八等二十元等外十元と定め全部にわたるものである、官吏は強制的に六月後の月給から差ひかれるもので實は月給大洋票五十元以上の者百分の三つゞ（三ケ月繼續）である（安東商業會議所調査に依る）

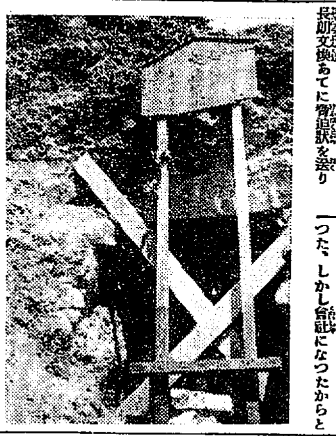

慶州の古墳發掘

目下發掘中の慶州古墳は石槨で高さ五尺強内部は約三疊敷で珍しき完全の古墳であり其のまゝ永久に保存することゝした（寫眞參照）

全北茂朱郡に 水電會社を新設
小倉氏一派から出願 認可次第着工する

【金泉】昨秋以來南鮮各地における水力發電地點調査中の渡邊榮太郎、加納安正兩氏は本年二月末全北茂朱郡錦江水系において一大水力地點を發見し再來調査研究中であつたがこの程一件書類の調製を終り二十日付で認可申請書を總督府に提出した

その内容は同郡雪川面深谷里に取水口を設け三峰山系の山に隧道を設け同郡模木里に放水發電するのであつて現在最大渴水量三十二個なるも貯水池を造れば容易に百個の水量を得られ落差一千二百尺となる見込で水力發電地點の少なき南鮮にありて最も有望なる發電地點である

右經營には朝鮮中央水力電氣株式會社を組織すべく出願者は現大興電氣社長小倉武之助、郵船副社長石井徹兩氏外數氏であつて認可次第直ちに工事に着手すべく總ての準備をとゝのへてゐる

討伐隊 震へ上る
馬賊團に脅迫されて退却

【間島】馬賊の頭目鄧山は先頭來部下七十余名を引連て間島派出の途中去る九日頃に和龍縣明信社青山里方面から同社百日耕（茂山對岸支那領）老莊洞から約十五里の地點に現れ同地居住支那人李某を使とし折柄同地方へ馬賊討伐の爲め出動中であつた縣公署の第二遊擊隊長姚文煥あてに脅迫狀を送り若し交戰を希望するとあれば直ちに其の準備を爲せ然らざれば直ちに退却せよ又た之れに應ぜざれば部下三百を以つて蹂躙すと脅迫したがこの脅迫文を受けた姚隊長はひそかに銀山あて密使を出し共意に從ひ一時退却するが其後に於ても我等の顏立てに管内柴化社地方より退却されたしと嘆願し「食糧缺乏のため退却不可能」との口實を設け同夕三、四里の後方に退却したが一方馬賊團は官兵退却と知るや直に各要所へ步哨を配置して官兵の襲擊に備へふたゝび頭を擡げて一般住民に對しては當分の間根據地附近の通行を禁ずる旨宣言したと

新義州送電問題は 今何事も云へぬ
南滿電氣は現狀維持 安東に來た横田專務の話

【安東縣】新設の南滿洲電氣株式會社を代表して披露挨拶のため來安した取締役横田多喜助、支配人高瀨仁一兩氏は既報の如く安東で披露宴を催し廿四日大連へ歸任したが横田專務は訪往の記者に語る「滿鐵の電氣部が獨立して會社になつたので今後は起債の上にも新計畫を立てる上にも大變好都合になつた、しかし會社になつたからといつて直に社員の陶汰を行つたり料金値上げをして營利にのみ走る樣なことはない、寧ろ社員も増し料金も引下げてより以上の利益を擧げ大會社の態度を示す方針であるが何といつても幹部のわれ／＼はこゝ暫くは研究をせねばならぬから少くも一年位は滿鐵から讓り受けたまゝ進む心組である、安東支店の新義州送電について可成り八ケ間しい問題があるやうだが何をいふにも素人のわれ／＼のことだから研究した上でないと何とも云へない、要するに送電期間中は亂く譯には行かぬが出來る限り、新義州府民の爲に添ふやう努力するつもりである」

醴泉の電話
七月一日開通

慶尚北道醴泉、市内電話の交換を開始することゝし豫て遞信局にて設備を進めてゐたが諸般の準備完了をつげて七月一日からいよ／＼交換事務を開始するに決したが加入申込者は四十五名に達してゐる

ひてり續きの 國境にざつと一雨
ホツと胸をなでおろした 安義兩地の水道

【安東縣】旱天續きで苦しめられてゐた國境一帶に二十一日降雨があつた、既報の如くホンのおしめり程ではあつたが然し恵みの雨には違ひなく一同大喜びである、ただ奉天方面はこの慈雨に浴せなかつたそうで懸念にこまり拔いてゐる支那人連中には天關など、早くも拜み廻る者もあるといふが近く北滿一帶にある低氣壓が襲ふて來るといふからやがて奉天も一樣に惠まれる事であらう、安義兩地は上水不足ですでに新義州は一日僅二時間といふ極度の制限給水であり、安東は安東で水道當局を讓つたのも昔の夢で一日七時間半給水に制限し更にこの後も時間を縮めしやうの非水で補充しやうのといふ協議が重ねられ大雨地方委員議長等十余名の人々は滿鐵本務所の小川地方係長の案内で廿日水源地を視察した結果豫想以上の減水に驚き緊急委員會を開いて善後策を協議しやうといふ矢先今回の降雨でその心配が一掃され當分このまゝで行けるやうになつたことは先づ一間度い、然し水源池の浚渫工事は一萬五千圓で近く起工する事になつてゐる

馬場びらき

【新義州】既報の如く新義州競馬會の馬場開き及び競技大會は二十日午後一時より開催された當日曝の事とて一般の觀覽者も多く來賓としては藤谷府尹三宅新義州警察署長上野稅務所長光武分隊長矢野財務部長大井中學校長安義兩警察署長分隊長および安東領事館員各新聞記者等で賑ひ加藤會長の一場の挨拶を述べ直にプログラムに從ひ競技に移る、各競技とも何れも盛況を博したが特に騎馬、第一班有志の研究、丸山數官の三頭研究、騎上野試合等は一般の拍手を浴びせられたかくて午後六時終了祝宴に移り頗る盛會であつた。

新灘津の川開き
七月十一日

【大田】山紫水明水泳に避暑に理想の樂天地として近年著しく遊客激增した新灘津鎭江は本年は更に諸設備を完成し婦人子供のため脫衣場の改善を行ひ昨年まで四隻のボートを七八隻にする外浮飛込臺を新設し貸店の改善を計る等新灘津消防組頭川尻晴喜氏の活動により着々準備中であるが來る七月十一日（第二日曜日）正午より盛大なる川開を舉行するは勿論當日は恒例により鐵道局大田支部水泳部合同の下に本支第一回の水泳大會を催すべく準備中であるが何れ詳細追報する

滿洲商議 聯合會開催地
奉天に變更

【安東縣】本年の滿洲商業會議所聯合大會開催地は安東と決定し目下新築中の公會堂竣成をまつて開會すべく準備中のところ奉票下落に伴ひ緊急開催の必要に迫られた事は既報の如くであるが右は大連、奉天、長春と種々打合せの結果七月九、十兩日奉天で開催と決定した、會議の主題は奉票下落に基づく對策である

平壤消防更迭
大部分留任

【平壤】平壤消防組頭以下は過般役員の改選を俟とし總辭職申出中であつたが、田中署長の慰撫に組員の懇請により留任に決し、地形の關係上副組長石見義藏氏の辭任を認め選擧の結果現小頭奧村政次郎氏は副組頭に、現かソリン係長高崎利信氏は小頭にそれ／＼當選した、現幹部左の如し

組頭森貫吉▲副組頭奧村政次郎▲小頭長瀬嘉次郎▲消村宮七▲高崎利信

ビールの割 戻金を着服
料理屋組合長

【淸州】淸州料理屋組合長本田某は今から三年前大正十三年に組合が各自の使用するビールの特約を京城鈴木支店と結んだ際、本田は同店より三百箱に對する四百圓の割戻し契約をしたが同人はそれを組合員には秘密にし三ケ年にわたり六百余圓を横領着服して居たのを近頃にいたり組合員にかぎ出されたは旧監から同人にあまり好意をもたぬ者もあつて同人の非行をかれこれ摘發するものもあり本田も遂に横領金を吐き出したが、この事いつか警察部の探知するところとなり事件は詐欺横領として檢事局に移され熊本檢事の手において取調べ中のところ廿一日本田は起訴猶豫となつた

咸南の旱害
大豆大麥等は減收 植付不能が一二割

【咸興】苗代時から更角用水不足で困り拔いて居た咸南では五月上中旬相當の降雨を見た爲め植付だけはどうやら出來るものと見られて居た處その後旱天續きでたまに降つても埃さへしづまり兼る少雨で再び用水不足に陷り植たる田には龜裂が生じ水がかりの悪い田は當分植付の望みなく諦め切つてゐるこれがために大豆、大麥、馬鈴薯等の作物にも大影響をおよぼし昨年に比べて余程の減收を豫想せられて居るが二十三日まで判明した地方の被害は、

咸興郡は畓二八八町の植付は不能に大豆一割、大麥二割五分、粟一割、蕎麥二割、馬鈴薯二割五分の減收▲高原郡は畓九〇〇町が植付不能で大麥二割五分、大豆一割、馬鈴薯五分の減收▲檀源郡は植付不能の畓八〇〇町に大豆、大麥、粟が各五分、馬鈴薯が一割の減收でその他の各郡も殆どこれに等しい被害狀況と想像せられ全道の植付不能は一割乃至二割に達するものと見られてゐる。

迎日郡繭況

【浦項】慶尚北道迎日郡に於ける繭況は蠶兒發生以來氣候不順にして桑葉の生育及蠶兒の發育に影響したが大体に於て成績良好で收繭見込高五千八百貫である、新繭は六月六日ごろより市場に出廻り最高一貫當り九圓六十錢位にて取引せられ平均七圓八十六錢位で本年の價格としては相當の價格である

殆んど統一一種
咸南の大豆

【咸興】咸南が全鮮に比類なしと自ら許す大豆の品種改善の爲には大正十一年來統一品種七種を選擇して毎年一月から三月までの間に農家を督勵して一齊に粒選を行ひ檢査合格品でなければ播種を許さぬ位に徹底した改善統一策を執つた爲今日では總作付八八、四九三町の内五〇、四四八町までが粒選統一種で占めらるゝ樣になつた。粒選種豆の内譯は左の通り

オリキバル 二一、二八三石
ムルコン 五、五九八石
リカンカン 五、四一五石
端川茶雀 三、六八三石
オイアルコン 四、八五二石
安邊 三、八四五石

全鮮警官 武道大會
咸南の選手

【咸興】來月上旬總督府警務局にて開催せらるべき全鮮警察官武道大會に對し咸南からは

▲劍道では中村五段を筆頭に市川、吉村、牛島、牛澤の各三段、濱田二段、松浦、飯塚、則友、毛利の各初段、坂口、渡邊、竹下、山口、吉田の各一級で十五名▲柔道は佐々木、岡田の兩四段に藤田三段、金、吉山の兩二段、滿岡、白乃、岡田の各初段、光野、淸家、杉山の各一級で十一名が出征のことに決定し二十四日から三十日までこれ等の猛者連を招集して特別講習で鍛えあげるはずである。

わが警官 射殺さる
營口の出來事

【營口】營口驛派出所詰巡查丁字十一郎氏は廿日夜八時半頃驛前のポスト附近で放尿して居た一支那人を派出所に同行したところその支那人はやにはにピストルを以て丁字巡查を狙擊し重傷を負はせたほ語合の巡查二名にも發砲し姿をくらました、急報に接し本署では直に非常線を張り犯人搜索に着手し更に廿一日から支那側警察と協同して搜査中である、丁字氏は腹部より肩に貫通銃創を受け滿鐵醫院に收容されたが遂に絶命し廿二日盛大な葬儀が行はれた

安東の大相撲
七月四五日

【安東縣】東京大阪合併大相撲が鮮滿興行が七月四、五兩日安東において興行することゝなり先發の朝日山は安東の顏役猪股榮之助氏の案内で廿二日安義兩地を踏訪しなほ廿三日夜料亭で記者團一同を招待した

点呼令狀迷ふ
所在不明二人

【新義州】新義州府および義州郡の在鄕軍人簡閲點呼は既報の如く八月十七日執行のはずで人員は百六名であるが右の内當地町八丁目八番地西岡方鶴野徳助（航空兵一等卒）および常盤町六丁目吉岡初四郎（歩兵一等卒）の兩名は右居住所に不在の爲點呼令狀の送達が不能になつてゐる

新義州に赤痢
また一名發生

【新義州】府内常盤町六丁目常井正夫（二）は十九日赤痢にかゝり直に安東醫院に入院したこれで被發以來二名の患者である

地方集會

◇松井部長送別會 全南より慶南に榮轉の松井内務部長の送別會は廿二日午後四時より道物產陳列場内に於いて開催された、倉品商長發起人を代表して惜別の辭を述べ松井部長の謝辭あり最後に山野會頭の發聲で松井部長の萬歳を三唱し散會したが當日は道内各地よりの參會者も多く出席者三百名に垂んとし近來稀れな盛宴であつた

◇鹿兒島縣人會 仁川鹿兒島縣人會は東京大阪合併角力一行が仁川興行の第一日、午後七時より潮湯閣上に開催することゝなつた

地方人事

▲和田知事 總監に隨行二十三日朝鎭南浦へ
▲矢島殖產局 米協會理事 家族同伴二十四日夜東上
▲日野慶南道警 内地出張中のところ二十三日朝歸任
▲村山慶南警察部長 總監に隨行二十三日朝馬山鎭方面へ出張
▲西崎慶南地方課長 歸省中のところ同日中歸任の豫定
▲松本小三郎氏（釜山消防組第二部長）豫て病氣療養中のところ二十三日死去
▲藤本修三氏（財務局事務官）二十二日夜咸興出發赴任
▲土屋齊作氏（咸南地方課長）嚴父死去の爲歸省中の處二十三日歸任
▲田村敏彦氏（平北調査課長）二十三日咸興で後任林也氏と事務引繼の上赴任
▲森脇英士氏（平北警務課長）は二十二日定州へ出張二十三日歸任
▲畑田新三氏（新義州署警部）管内石下、白馬地方へ二十三日出張
▲井芹正氏（總督府山林部技師）京城へ轉勤に付二十三日安義兩地の各方面を歴訪して告別の挨拶を述べた
▲西田龍作氏（京城營林廠長）同上
▲加藤鐵治郎氏 二十三日夜出發平壤、釜山、京城方面へ

絶對品質本位

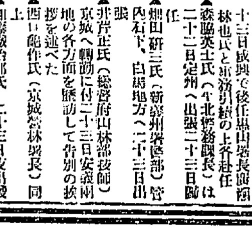

竹鶴 吟釀
サスガ
發賣所 京城 嶋屋酒商部 奉天

内科 胃腸病
京城明治町二丁目公設市場前
石川醫院
電話本局一三九〇、三五五九番

各醫科大學御用品
マルツエキス
乳兒 榮養不良 常習便秘 等の治療的榮養劑
「マルツ汁エキス」は「マルトーゼ」を主成分とせる乳兒榮養品にして胃腸障碍の乳兒に對しても容易に消化吸收せられ佳良なる發育を遂げしむ、特に常習便秘の場合の如きは瀉劑又は浣腸等の强制手段を採らず食餌療法として「マルツ汁エキス」を與ふるときは便通極めて順調となり同時に健富なる榮養を供給して愉快なる發育を見るべし
○詳細說明書進呈
○各地藥店販賣
○近頃にせものあり。和光堂製を御指名の上御買求め願ひます
株式合社 和光堂大阪支店 大阪市東區南久太郎町二丁目

當選御禮
今回永登浦學校組合議員改選に際し各位の深甚なる御後援により當選の榮を得候段奉深謝候茲に謹みて御厚禮申述候
山下堅
齋藤幸吉
鈴木文助
小倉正就
村田喜一
柴山國太郎
大串龜八
山本作男

ベルリンの夜の交通巡査

夜の街、親知らずの交通輻輳な街路に立つて自動車、自轉車、馬車隊を切つてのける交通巡査の苦心も並大抵ではない、當局は交通安全を期して最近ベルリンで考案された交通巡査の活躍振、右側通行のドイツでは反射服をつけた巡査がフートライト臺に立つて矢の方向を指して右へ〳〵とりゝしく交通の整理にあたつてゐる

榮養價の測定（下）

京城帝國大學教授 醫學博士 佐藤剛藏

6 腸面積と結びつけたピ氏案

これ等の一グラムは〇、六六七カロリーの熱量を放出するこれを一ネムといふたのでありますいひかゆれば、〇、六六七カロリーの滋養を出す乳汁一グラムを基準と致しましてこれを一ネムと命名したのであります從つて一ネムは一、五カロリーに當たる譯であります又ネムは（榮養單位乳汁の意）の頭文字を取り續けたものであります即ちピルケー氏の榮養測定の單位は一ネムであります、然しながらその出發點は同じくカロリーでありますがネム説の反對論者からネム説は焼き直しである、少しも新らしいことではないと悪口をいはれたのも無理からぬこと、思ひます、それはそうとしてピルケー氏はこのネムと腸面積とを結びつけた處が氏獨特の着想であると申し上げたいのであります

7 榮養狀態の表示

私は本務のかたはら京畿道醫府の勞務所の食物營養の問題の調査について從事致してをります、それで受刑者の榮養狀態を測定することの必要を認めましてその基礎を何か數的に評價したいと思つてをりました

從來榮養狀態の表示としましては色々の方法がありますが、我文部省では學齡の發育標準決定標準表を作りまして第一身長、第二體重、第三胸圍、身長の比例の三を基礎として榮養發育狀態を甲、乙、丙の三に分けて居るのであります又榮養狀態の表示には佳良、中等、不良の文字を用ひたり、又強健中等、薄弱の標準語を用ひてをりますが、これを判定致しまする基準が如何にもぼんやりしてをりましてこれを實際に應用して到底その眞相を掴み難いものと思はれます或人は大腿筋の脂肪強度を肋間筋の消失程度により良、中、不良に區別したり、又その他いろ〳〵の公式を使ふたりしてをります甚だしきは上膊の周圍を上膊の長さで除して〇、九以上の數を得た場合は榮養佳良又〇、七以下の數を得た時は榮養不良者といふやうなことを標準として居るものもあります、私は前述の如く何とかこれを數字的に評價することが出來ましたならば管理の應用におきまして極めて合理的の良法ではないかと思ひます

偶々ピルケー教授は筋肉發育の良好なる大人や又肥滿せる乳兒は體重の十倍は坐高の三乘に等しいといふ新らしい結論を得たのであります、榮養指數を百として

一、指數一〇〇以上は佳良
二、學童は普通九四、五でこれより少なきは榮養不良、多きは佳良をしたのであります
三、最悪せるものは其指數九〇以下
四、甚だしく瘦せるものは八一まで低下す

ピルケー教授の着想は誠に興味深いことに思はれますがこれを直に本邦人に適用することは躊躇なりや否やといふことは大いに研究しなければならぬ

8 本邦人と歐米人の比較

この點について特に解決の勞を取られたのは滿洲の醫見、中術兩氏であります、兩氏の調査によりますと各年齡による、平均坐高の數は日本人も歐洲人も殆ど一致するも身長と坐高の關係は男女共に本邦人は歐洲人に比し坐高が短く下肢が長いといふことになります、それでありますからピルケー氏の榮養指數は同一の身長のものを同一の體重を有する榮養佳良のものも歐洲人で一〇〇なる場合は本邦人では九五內外に低下するのであります、從つて不合理の結果になるのであります

然らば如何に補正改良すべきやといふことになりますが、中術兩氏等はこれに對して二樣の改良案を考へたのであります

9 ピ氏案改良案

第一の考へはピルケー氏榮養指數を本邦人に適用する際はその榮養佳良の標準を低下したらよからうといふのでありました、第二のは、ピルケー氏榮養指數の公式をば坐高にかふるに他の何ものかを以てすれば好からうといふので、つひにこの第二の考へから若干數を加ふることに致しましたのであります。これは滿見、中術兩氏の功績であらうと思ひます。いろ〳〵實驗に徴したる結果坐高にかふるに身長の二分の一を以てしましたら、理想に近い結果をうるやうになつたのであります、即ち榮養佳良の本邦人はミリにて示す身長の二分の一の三乘をキログラムにてあらはす體重の十倍との數字はほゞ等しきことを知つたのであります

結論

榮養指數一〇〇以上は可良、一〇八は滿點、九九—九七は中等、九六以下は不良としたのであります、滿見、中術兩氏はこれを一千二百人以上のものに應用して結果がよいといふことに歸着したのであります、私はこの改良せる榮養指數によりまして京城の內田八柳兩氏を請ひ醫大門および京城刑務所の受刑者三千人ばかりに大體これを使用し試みたのであります、未だ受刑者は朝鮮人であります大體よい結果を得ておりますが私はこれによりまして食ひ過ぎや榮養供給の不足を調節することも出來るし又疾病の恢復期などにもこれを使ふたなどはこ參考になること、思ふのでありますカロリーの如く榮養不良にして體重の少いものにいつまでも少食をやるといふ樣な滑稽もなく又過榮養のものにいつまでも大食させるといふおろかもなくなつて來ると思ひます

きんぎよ……◎

横井 迦南

差し水にさかまく紅や金魚玉
金魚皆な沈みて沫や片寄れり
松風の朝から落ちぬ金魚水
錦拔いてもとの處や金魚玉
つや〳〵と晩けき錦や金魚玉
金魚の鰭に疲れもなかりけり
薄暑に金ほのめくや黒金魚
金魚玉桂鏡の中にあり
縁さめの朝の女や金魚玉
金魚の水に月さし清涼里

將棋新手合（三）

於東京市日本橋區蠣殻町三ノ十二

△五段 山北孫三郎（東京）
▲初段 小松高丸（東京）

角落

（圖は前號指了の局面）

△八四金 ▲一六歩 △二四金 ▲三八金 △三五歩 ▲同歩 △同金 ▲三六歩 △二四金 ▲一五歩 △二三銀 ▲二七桂 △七二玉 ▲六八角 △二四歩 ▲五七角 △八三玉 ▲一八香（以下次號）

對局者の感想

▲小杉初段曰く 同歩の處定法に握つて一旦二五歩と突き捨て同歩と採るとも思つたが敵が獰勇なる指手であるから穏に指した

△山北五段曰く 別に指す手も無いので漫然と七二へ玉を移した

滿井木七段講評

◇下手方三八金は緩慢である三七桂と上つて發金を束縛する處である
◇下手方前の三五歩の時同歩は弱い定跡通り二五歩同金三五歩同金二二歩三三桂と指す處である
◇手下方一五歩と位を保つたのはよい手である

文 次回課題

川柳 借金 一人五句 井上劍花坊選

締切 六月三十日
賞金 一等一圓半二等一圓三等五十錢
注意 用紙は端書（住所姓名雅號明記）宛名は京城日報社文苑係

碁圍新局（三）

先番 浦隈驚治 先 彫郎愛之 （三段）（二段）

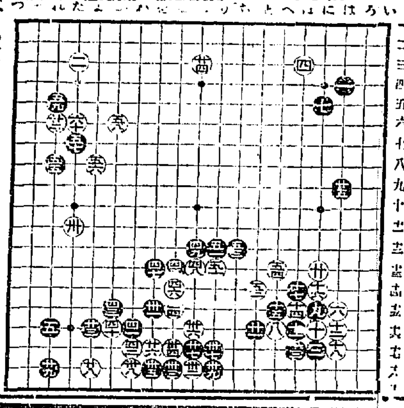

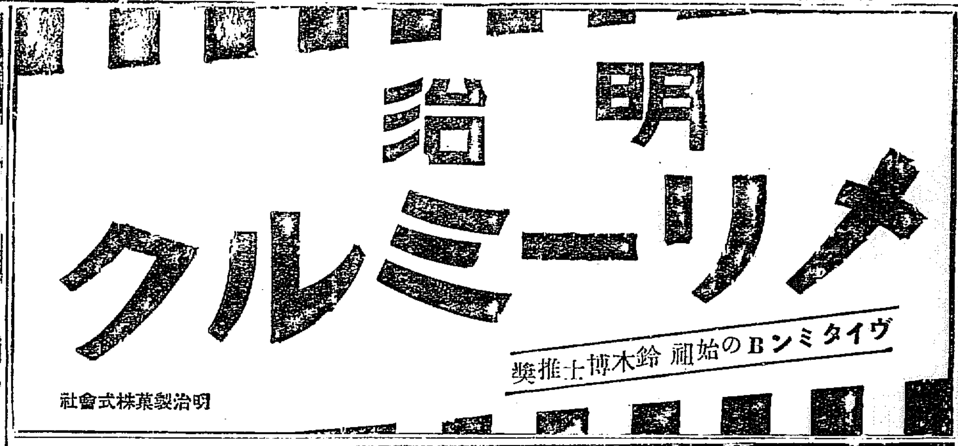

中元
暑中の
御贈答品には
是非
○ミツワ石鹸を

○ミツワ石鹸

一、石鹸界の權威として既に周く定評のある品でございますから、安心してお贈りになられますは勿論
二、此品に限つて、長く藏つて置きましても、決して惡く成りません。愈々その特徴を發揮いたします
三、又其多寡の如きも意の儘に成り、お持運びにも御便利だと云ふのが、嵩張らず破損しませんから。

（○ミツワ石鹸は何處にも賣つて居りますが、萬一缺切などの節はお手數ながら本舗迄お電話なり、お端書なりでお問ひ致します。）

○ミツワ石鹸徳用大形は、御案内の通り三箇函入、一打函入の二種がありまして、何れも同値段で御用命に應じて居ります。加之、御贈答用としては、更に之を三箇包、半打包、及び一打包にした各種がございますから、如何樣にも至極御便利でございます。

○ミツワ石鹸本舗 東京 丸見屋商店
下谷區二長町營業所

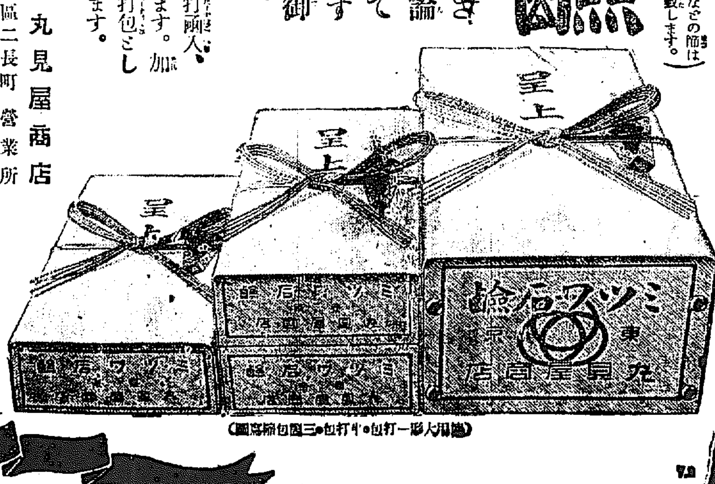
（德用大形一打包・半打包・三個包箱窩圖）

涼しい
穿心地よい
絹裹冷紗裏

姉妹品
家庭足袋

犯人は普通校生徒 三名とも檢擧さる

貧しい家庭の弱い子を海へ
月尾島の臨海學校で養生させる計畫

府內各小學校長をもつて組織されてゐる小學校長會では過般來夏季休暇中の臨海學校開設につき寄り〳〵協議を重ねてゐるが、本年初めての試みとして各小學校から虛弱兒童で家庭が困難で夏季休暇中も轉地出來ない樣な兒童十名づゝを選び十校百名を七月に連れゆき月尾島の仁川學校組合の管理する臨海學校を借り受け十日間保健衛生に細心の注意を拂ひ教育することを計畫してゐる

紙上キネマ

荒城の歌 （東亞キネマ等持院作）

原作脚色 松屋春翠
監督 村越章二郎
撮影 興 穰

キャスト

領主彈右京太夫忠政 矢野伊之助
若殿左近少將通春 嵐井龍之助
その妻 優姉姫 華村愛子
舞姫 姫鶴 都さくら
臣龍勢周之助守近 光岡龍之助
捕はれ人三郎輔 高田篤
その妻白妙 葉村妙子
法師玄鶴齋 田垣雅太郎
盲目の老母 今川うめ子
その娘 淺間昇子

梗概

領主忠政殿の寵姫の舞姫鶴は、若殿通春に人知れず思ひを寄せてゐたが通春が姫鶴と婚約した爲に失戀する。姫は昔の戀人源四郎にあひたくなつた。その心に乘じて周之助は『お身は若殿に欺かれて居たのだ』とそゝのかし源四郎にあはせてやると誘はせて忠政に毒殺をすゝめさせる。周之助は城內在年にとらはれの身となつてゐる岡部木三郎輔の一族の者であつた。周之助は城下の農民等を煽動して領主に不平を抱かしめ遂にその効を奏して城下には大暴動が起つた。若殿夫妻は既に危險に陥る。源四郎と鶴は若殿の爲に忠節を以て暴徒は一旦落着をつげるが、再び大事件が突發して城は亡び、若殿夫妻は、燃え落ちる城と相殉する（龍之助の香春愛子の畠柄姫）

紙上病院

鼻孔內の腫物

【問】私は本年二月頃初めて鼻孔內に小さなでき物が出來て痛み、一週間位でなほり、その後再發して根治せず困つてゐますが何といふでき物でせうか、併せて療法もお知らせ下さい（楊州郡瑕致府雇原重義）

答＝見なければ確實な事はいへませんが多分鼻孔濕疹でせう、左樣な場合は耳の中がはれて鼻水が出るのでたびたびかんで入口がタダレ起ころが多いからそのはれ物をなほすと同時に鼻の中のは當然ですカサブタの出來た際の處法は水で洗つたり掻く事を避け硼酸軟膏などを一日に二三度塗り決して手で觸れぬ樣にすれば二三日でなほりますしかし原因をよく調べなければいけません（坂井耳鼻咽喉科病院長）

咽喉病と肺

【問】四十二歳になる女ですが昨年暮頃から咽喉がはれて時々腫が痛みますがどんな病氣でせうか、また治療法もお教へ下さい（京城府田中靜）

答＝まづ內科醫者に肺を見て貰つて咽喉の治療はその後になさい（坂井耳鼻咽喉科病院長）

鼻がつまる

【問】大分以前から鼻の奧がつまる癖があります、ひどいので案じてゐますが如何がでせう、他に障害はありません（南米倉町三四困る生）

答＝鼻のつまるのにも種類があるから文面だけでは何とも申されぬ（坂井耳鼻咽喉科病院長）

肺とレントゲン

【問】肺尖および肺結核一期の治療にレントゲン療法は有効でせうか（龍山エヌ生）

答＝多少有効ですがレントゲンだけではいけません（田中丸內科病院長）

蛔虫下の藥

【問】ミミズ大の蛔虫が出て來ましたのでセメンエンを三回飲みましたら更に三匹づゝ二三回出ました、なほ續いてセメンエンを飲んでゐますがよろしいでせうか（東大門外吉田）

答＝蛔虫ならセメンエンかサントニン錠を御飲みなさい（田中丸內科病院長）

教育問題講演會
廿五日本社樓上

一昨年の府內各初等學校の自由教育問題以來囂々として各方面より教育問題が論議されてゐるが朝鮮兒童協會では同會の主張を基調として來る廿五日（金曜）午後七時半より本社來青閣において『教育問題大講演會』を開催することになる實際教育に又教育について常に深き理解を有する左記諸氏が講話するはずであるが時節柄一般父兄母姉をはじめ教育關係者の間に特殊の期待を以て迎へられてゐる、なほ同會は教育界の永い論爭の裏面より優越の教育の素質問題につき自由な立場より嚴正な批判を試みる由にて講演題および講師は左の如くである

司會の言葉 朝鮮兒童協會幹事 上原壼氏
教育と新聞記事 京城日報社編輯部長 山田勇雄氏
教育問題に就て 學校組合議員 田中半四郎氏
非教育者の教育 朝鮮兒童協會主幹 佐田至弘氏

「朝鮮の傳說」を募る

都會にも地方にもところ〴〵に聽して怪異に興味がそゝられる奇話傳說があるものです。傳說ですから、その土地で古くから口碑に傳はるか、かくれてゐても何かの根據に基づいてゐなければなりません。『夏の讀み物』として誌にふさはしい興味の深い地方の傳說を募ります。記事はなるべく簡潔に要領を盡くし參考の寫眞（返却いたします）を添へれば猶結構です。近日の紙上から逐次掲載いたしますが掲載の分には薄謝を呈します。

京日童話

お化御殿 （六）
清野喜代志

『ヤア、こんどは女の幽靈か。余り使はれるので、足のない方の幽靈も疲へたナ』豹太郎さんは、やつぱりびくともしないで、幽靈に何をさせやうかと考へました。がやがて思ひだして、御殿のカーテンを澤山はづして持つて來ました。

『うん、よく來てくれた、さアおばけさん、お前さんは女だからこれがいゝ。これを洗濯して奇麗にするんだよ。何しろお前らが出るために、この御殿はだいなしなんだ。これなら足がなくても手で出來る。さアどん〳〵やつておくれ』今度の幽靈は、すつかり豹太郎さんの女中代りに見られてしまひました。幽靈はそれを聞いてうらめしさうな顏をして、ハタと豹太郎さんをにらみつけました。

『やい、そんな顏をしたつて、僕はちつとも怖くはないぞ。もうお化にはなれつこだ。さア〴〵しないで仕事をしろ。』

豹太郎さんは、長い廊下を掃除して、陸軍大將のやうに命令しました。女の幽靈はとう〳〵一晩中洗濯をさせられて、夜明け頃やうやく消えてなくなりました。

さて、次ぎの晩になりました。今度はどんなお化が現れるかと、待構へて、豹太郎さんは待つてをりますと、突然、ガラガラー！ミシミシ！、ドシーン！、といふ凄い物音がして、目の前の床の上に何かニューッと松の木の根なものが生えました。

「ヤー今夜のは少し變つてるぞ、何だ松の丸太か、いや木ぢやない、これは足だ、ヤー大きな足だなア」

さすがの豹太郎さんも少し愕いて、ひよいと顏をあげて見ると、それは雲つくばかりの三つ目の大入道です。

「うん一つ目小僧から二つ目幽靈、三つ目の大入道、次ぎが四つ目の御殿か。ハ、、、、化物も藝合に頭がないなア。智慧のない奴だ。おい〳〵お前さん御殿で取見たいでくれ。まだ庭の手入が濟んでゐないんだ。まづその大きな團扇を、彼方の方の築山のところへ持つて行くんだ。それがをへたらこの桶を頭にかぶれ」

大入道も見事落第で、朝になると消えてなくなつてしまひました。その夜はこゝの王樣が、澤山の家來の兵士をつれて、しづ〳〵と奧の御殿の中に入つて來たのです。それでも豹太郎さんは驚きませんでした。

『四つ目と思つてみたが、こんどは王樣とおばけかね。もう今度こそ許さぬぞッ』劍を拔つて王樣にきりつけました。と、忽ち怪物は悲鳴をあげて、王樣の姿はかき消えました。そして、その途端に一匹の大狸が、豹太郎さんの前に手を突いて、涙を流してゐるのでした。

佐賀の猫 【81】
南海夢樂作 石井滴水畫

目的ある稽古

牧島要仙は氣の毒相に要『イヤ病死と聞いたら斷力を落すであらうが何うもこればかりは致し方がない、してお前は稻垣の親類の人かナ』宮『イエ、親類でも何でもございませんが、かういふ手紙を頂いてをります』と肌身離さず大切に持つて居る手紙を出して宮『伊村仙之丞樣と仰有るお方から、稻垣樣にあてたこの手紙、これさへ持つて行けば要が取つて劍術を教へて下さるさうでございますからわざ〳〵訪ねて參つたのでございます』要『ナニ、伊村仙之丞——ふむどれ〳〵』と手紙を取つてあて名を見ると、稻垣金兵衛殿と書いてある要『アヽ、左樣であつたか、伊村氏には拙者も京都においく御逗留を致した、して見るとお前は劍術を習ひたい爲に、稻垣氏を賴つて見えたのぢやナ』宮『はい』要『不思議な處で不思議な人に巡り合ふもの——イヤこれも亡くなつた稻垣の引合せであらう、兎も角拙者の宅まで來なさい、稻垣金兵衛殿は死去いたしたが、その子の百太郎が田端で道場を開いて居るから、その百太郎に拙者から頼んで進ぜやう、親の金兵衛が世話になつた伊村氏の手紙を見たら、決して無下に斷りを致さぬとは申すまい』と聞いてお宮は打ち喜び宮『道場を開いて居らつしやるのでございますか』要『如何にも』宮『ア、それを伺つて安心をいたしました、どうぞよろしくお願ひ申上げます、不束な者ではございますが、下女になりとも御使ひ下さいましてそのかたはら劍術の方を教へて下さいますやう、あなた樣からお賴みなすつて下さいまし』要『心得た、女の身で劍術を習はうといふには何か仔細があるのであらう、兎も角今晩は拙者の宅へ泊つてゆる〳〵お前の話を聞から、決して惡いやうには取計らはぬから安心をしてついて來なさい』宮『はい、有難う存じます、どうぞよろしくお願ひ申上げます』とお宮は自分が浮木を得たやうに喜んだ、牧島要仙の住居は寺島村の片ほとりで、患者あれば親切に診察をする、なければ風流な隱居の身分でございます、その晩は要仙の隱居所に泊り、翌日要仙につれられて田端の稻垣百太郎をたづねて來ると、伊村仙太郎が稻垣の道場に居たので、お宮は又喜んだ、そこで名嘉村の出來事をくはしく物語り宮『せめて一刀なりとも親の怨みを晴らしたいわたしのねがひ、如何やうの辛苦も厭ひませんから、何卒下女代りにお使ひ下さいまして、劍術を教へて頂きたう存じます』百太郎と

壯太郎が感心をした、百『ア、左樣か、兎角柔弱に流れ易い今の世に親の敵をたづねるとは見上げた精神だ、よろしい如何にも劍術を教へて進ぜやう。又今日から當道場にとゞまつて貰ひたい』宮『有難う存じます、何分よろしくお願ひ申上げます』もうこの頃壯太郎は百太郎のきもいりで、鍋島家へ足輕に住み込んで居たから、壯『お宮殿拙者は當今鍋島家に奉公をいたしをります、拙者も本國佐賀へまかりこす事と相成つてをります、そのもとが相應の腕前となり、第一敵の在所が判つたなれば、遠慮なく拙者のもとへお知らせなさい、必ずお助太刀をいたすから……』宮『はい、あなた樣が助太刀をして下さいますなれば、この上の喜びはございません、どうぞこの後とも、何とかお力を拜借いたします』牧島要仙も世話甲斐があつたと喜んで歸る、お宮は元より親の敵をうちたい一心だから、朝も早く起きて水仕萬端をとゝのへ、夜も遲くまで何かと用を達しながら、隙を見て百太郎に劍術をならつてをりますしたが、目的のある稽古は上達が早い、半歳、一年と經つ內に、著しく腕前が上がつて來た、そこで劍術ばかりでなく柔術の稽古もして貰ふ、二十歳二十一歳といふ女の盛りを身なりもかまはず、一心不亂に腕を研く熱心には師匠の百太郎もたゞ感心するばかり、さてお話は壯太郎の上に戻りまして、鍋島肥後守光茂侯にはいよ〳〵お國入、壯太郎も足輕の一人だからお供を致いて本國佐賀へ歸つて參りました、何しろ一命を鍋島に捧げ祖父に當たる東嘉兵衛、伊村仙右衛門に成り代り主家へ忠義を盡くさうといふのだから他の足輕のやうに遊んでばかりはしておりません、平生の擧動から御用振りから總て眞面目に熱心に働く、組頭の須藤吉太夫も大きに喜んで、吉『アー、良い足輕を抱へたものだ、足輕にして置くのは惜しい人物だ』と會ふ人每に壯太郎をほめてをります、

京城明治町二丁目
中央婦人科院
院長 衣笠茂
電話二三四〇番

辻式 和洋支那 料理講習會

期日 廿八日と廿九日
會場 本社來青閣
時刻 午前九時半より十二時まで

期日 廿六日と廿七日
會場 龍山第二高女校
時刻 午後一時より四時まで

會費 諸實費共一回金七十錢 二日間二圓五拾錢
講師 日本割烹講習會長辻德光氏 井田淸吉氏

主催 日本割烹講習會
後援 京城日報社

六月廿五日
（舊曆五月十六日）乙酉 六白 友引 平

▲六白▲逡巡してゐて機會を失ひ易し進んで利西と北と南が吉
▼七赤▲大計畫を樹てゝ之に向ふ日旅行金錢上吉西と北と南が吉
▼八白▲冠婚賑な日何事によらずすら〳〵と捗る東と北と南が吉
▼九紫▲調子に乗過ぎると不覺をとる內に守つて利東と西と北が吉
▼一白▲諸事順調日每の縁ひとは喉ふ融和を旨む東と坤が吉
▼二黒▲表面はよく實際は損になる日盜難失物用心北と西と丙が吉
▼三碧▲何事苦しくても後日の爲と思つて辛抱せよ南と壬が吉
▼四綠▲無駄骨を折る日新しい事は敗目辛抱第一南と艮と坤が吉
▼五黄▲自己の力相以上の大望は成功覺束なき日西と艮と北が吉

今夜の放送 （廿四日）

一、經濟ニュース 天氣豫報
二、歌謠（森の音樂師）
五、新內
通俗講演會
一、各國刑務所の建築

演藝案內

黄金館 直營
マキノプロダクション御室スタヂオ製作 現代喜劇 惚れた男 實話 青年 …… 瀬川 大朝…… 裁かるゝ者 ……
天國の罪人 全七卷

中央館 帝キネ 特選
六月二十二日より特別興行
ダンテ地獄篇 大雄篇 全七卷
伊達の新三 全七卷

大正館
二十三日より特別大興行
運轉手閣下 七卷
お坊ちやん 十五卷

喜樂館
六月二十一日より優秀名畫大興行
猛獸叫ぶ國 六卷
京子と倭文 前後篇十卷

浪花館
六月廿一日より
山本愛太郎
おなじみの安來節

小供のヒキツケ てんかん は永年の病も再び起らぬ様に全治さす
救生館
名古屋中區南小川町

醫院
京城明治町一丁目
電話本局二四一番
醫學博士 古城憲治
內科 小兒科 入院隨意 普通病室 傳染病室

私鐵の資金は 既設線を買收して 買債金を延長資金に振向く 鐵道局の方針

朝鮮鐵道網の達成につき私鐵の延長は今や閑却に考慮されて來たが私鐵延長については

巨額資金 を要し資金の枯渇現在の補助金（八朱）を引上げるべしとの論もありなほ各私鐵の未拂込問題等も和題にのぼつてゐるが双方共難色があるので鐵道局では今回私鐵延長資金難の打開方法として既設鐵道を買收して買債金をして延長資金に振あてしめんとの方針を立て

立案計畫 中である。即ち現在規定の補助金四百五十萬圓の範圍にては切り盛りが不可能でありさりとてこの際補助額も増額せず拂込もさきに鐵道局では勸誘してゐるが會社の現況では大株主の反對意嚮を極め早急の實現も望めない現狀であるのでこの際補助將來を避け既設線の買收により買債金をして

延長資金 に充當せしめんとするに至つた次第である即ちこの際中央政府をして特に朝鮮における公債事業の除外例を認めしめ六分程度の公債を發行することによりて既設線の一部を買收する時は現在八分の標準の下における補給金が七分以上に相當してゐることより見れば國庫の負擔は一分を輕減することゝなる譯であるが差當たり

買收す可 き鐵道としては

朝鐵 全南線（松汀里石硯間）
建設費 三、〇七四、九七五圓
慶南線（馬山晉州間）
建設費 七、一二八、八四〇圓
慶北線（大邱浦項佛國寺間山間）
建設費 六、七三七、三〇〇、〇〇〇圓
圖們鐵道 三、三〇〇、〇〇〇圓
全北鐵道 六〇〇、〇〇〇圓
合計金二〇、八四二、〇四六圓

が和題にのぼつてをり買收には逆する際であるが右買收實現の場合は圖們鐵道および全北鐵道の兩會社は解散となり朝鮮鐵道は約一千四百萬圓の延長能力を生ずることになるのである。

一、拔種別 抜線北部並に中部各驛）車拔
一、貨率 局線內元山釜山二割五分減その他の各驛一割減
一、期間 大正十六年三月三十一日まで
一、條件 本貨物中東支鐵道線各驛發は南滿東支聯絡安東經由貨物朝鮮線轉送代辦手續に依るもの長春發は伯都訥五常廳大賚農安德惠二又何を原籍地とし馬車及河舟資送により長春に吸集したるものにして發地商務會の證明を提出したるものに限る

土地改良 代行は未定

本年度における土地改良事業については東拓および土地會社の代行する水利組合が未だ決定せぬが近く總督府においても組合當任者との間に立つて斡旋をなす筈であると共に今後土地改良に關して總督府、東拓、殖銀土地會社の幹部は定例會合を開き代行および金融に關する打合せをなすと。

朝鮮鐵道網の 期成運動始まる 渡邊大村(百)兩氏東上

朝鮮鐵道網期成同盟會の第二回幹事會は廿四日午前十時半より京城商議において開會、全委員出席協議に入り渡邊定一郎氏を委員長とし本部に對する上京委員を渡邊定一郎、大村百藏の兩氏と定め資金豫算は十四萬五千圓、三年計畫としてこれが醵出勸誘には渡邊、大村、鐵道協會の三者が專らその衝に當たることゝし事務所は京城商議內に置くことに決定したが渡邊、大村、鐵業會の三委員は廿五日總督、政務總監、大村鐵道局長その他關係方面を訪問し本同盟會の成立並に今後の運動方針につき了解を求めることになつた。しかして上京委員渡邊、大村（百）の兩氏は大村商議書記長同伴來る卅日發上京し關係方面に運動開始のはずである、なほ期成運動の趣旨要領左の如し

朝鮮に於ける鐵道は統治、國防殖產興業其他何れの重要國策にも至大の關係を有するを以て單に鐵道の利害にのみ依りて論ふべからず互に相倚り相連絡して交通運輸の機關を整へ以て統治國防の安固と產業の開發を圖らざるべからず

故に我等が朝鮮鐵道網普及速成の運動を行ふて當りては必要に應じ鐵道との密接の關係を有する朝鮮の築港、治水、造林、鑛山、水產其他產業の進展、國富の開拓に對する廣き範圍の大計に就て努力すべし

櫻井理事 勇退せん 後任は行內か

殖產銀行は來る八月の總會において有賀頭取、矢鍋理事を除く外全重役の任期滿了につき櫻井理事は任期があるが前後の事情から觀測すると櫻井氏の勇退は確定的と見られ同理事の後任については早くも種々の風說さへ傳へられ議に夫れ降理事に對する反對的氣運をさへ

野田說有力 行內拔擢は 尙早反對も有

櫻井理事が勇退すればその後任が行內より拔擢されるとの見地から早くも下馬評を生んでゐるが目下の處有力なる說として浮行中の前議官、金融課長及び野田現重役の呼び聲が高い、前者は金融課長の呼び聲が高い、前者は野田氏より寧ろさきに總局理事

醸成されてゐるがしかし確聞する處によれば本府には後任理事の適任者なく地方官中にも勿論これを見出し難いので有賀頭取の意中は行內中の適材を拔擢したい意向らしく自然後任理事は行內より推薦されるか觀測で櫻井氏も後進者のため途を開くことになれば勇退して可なりとの意向の樣に見受けられるから同氏の後任は行內より昇任を見るかも知れぬ

の處有力なる說として浮行中の前重役、金融課長及び野田現重役の呼び聲が高い、前者は野田氏より寧ろさきに總局理事の顧問は...

平穩豫想の 京取總會 廿五日本社で

京城取引所にては二十五日正午から重役會開き同日の總會事項その他につき協議し引續き午後三時から市場の樓上において第十三回通常總會を開き利益金處分並に取締役の改選を行ふが附議事項左の如し

一、營業報告其他決算事項承認の件
一、利益金處分の件
一、取締役原勝一氏辭任に付慰勞金贈呈の件
一、取締役任期滿了に付改選の件

鮮米移出 前年より六十 二萬七千石增

本年六月中旬に於ける鮮米總移出高は十二萬八千七百八十石で前年同期に比較するときは三千石の減少を示してゐるが昨年新米出廻期よりの累計高は四百四十九萬五千七百六十石で前年同期迄の累計高に比し六十二萬七千九百八十三石の增を示してゐる、尙は中旬の各港別移出高は左の通り（單位石）

仁川	一七、七五三
群山	二六、五八二
元山	五、六六七
清津	二二、四八
釜山	一三〇、八二五
木浦	一六、七一三
馬山	四、八六八
鎭海	三、
新義州	二三二
鎭南浦	一六、九一四〇

鐵道中旬業績

鐵道局における六月中旬の鐵道業績は收入合計八十萬一千六百余圓にして前年同期に比し十六萬一千余圓の增加を見た內譯左の通り（單位千圓）

	本年	比前年
乘車人員	四五五	九九
小荷物噸數	一〇一	一八
貨物噸數	四五六	一〇四
客車收入	三三五	五六
貨車收入	三	
倉庫收入	六	
雜收入	八〇一	一六一
收入計		
一日一哩平均收入	六八、八八	一九六六

朝鮮も增收

朝鮮鐵道六月中旬業績は左の如く前年同期より一萬一千四百四十圓の增收である各線別收入左の通り（單位圓）

忠北線	六九六七
全南線	六、七三四
慶北線	一〇、一〇一
慶東線	一三、五〇八
黃海線	九、六二一
咸南線	七、九二三
合計	五九、九七五
比前年同	一一、四四〇

鮮銀殖銀を通じ 長期低資を流入 鮮內事業には好影響

【東京電報】朝鮮殖產銀行朝鮮銀行は鮮內各種事業所要長期資金を從來殖產銀行は債券で鮮銀はコール借入れ金で內地市場から調達してゐたがこれを鮮內事業會社の社債とし別に內地市場で募集せしめ殖銀および鮮銀の短期借入れ金を償還せしむることゝし兩行はこれが社債發行を引受け消化するにつとめる方針をとるに至りすでに十三年度以來鮮銀鐵道社債五百萬圓朝鮮電氣、京南鐵道各五百萬圓を殖銀にて引受けを見るに至つたしかして右は從來の借付利子一割見當なりしに對し社債發行により長期低利八分二、三厘見當に節略しめうるをもつて鮮內事業の爲好影響を能へてゐるが兩行は更に今後ともこの方針を持續して長期低利の事業資金を內地から朝鮮へ輸入せしめる方針である

間島米搬入 過剩六百萬斤

數度に入電五月廿七日より輸出解禁の間島米搬は延、琿、和、龍の四縣に現在六百萬斤の過剩を算しこれが販路は朝鮮へ振向けるの他なく五月廿三日より引續き搬出してゐる

間の運轉資金を以て事業を經營してゐるが一方各定期預金と同額の漢銀借入をしてゐる

漢銀の 整理案 低資を受けて 總會まで決る

漢城銀行では堤理事入社以來銳意行內の整理刷新をはかり最近に至りほゞ成案を得た模樣で七月末の總會までに發表する段取りとなつてゐるが右は大正九年の恐慌期によつてからむつた貸付金その他未回收金に對する擔保物件の處分をなし値下りによる不足分の補塡をなすため相當の低利資金（五百萬圓程度か）を大藏當局の諒解のもとに入手することになり目下その手續き中である

京城興產四分 二十五日總會

京城興產會社は來る二十五日定時總會を開催のはずなるが今期は四分の配當をなすとなは同社は資本金五十萬圓四分の一拂込で十萬圓は殖銀行に定期預金をなし二萬五千

運送資本の合同 聲明書を發し實行に着手

【東京電報】國際通運當局は目下運送業の問題となつてゐる合同問題につき本日左の聲明書を發しなは實の現ため直に實行運動に着手することとなつた

一、縱斷的資本の大合同を爲すため第一步として國際、明治、內國通運三社の資本的合同を期す
二、横斷的資本合同をなすため各地に於ける國際、明治、內國通運社代理店、取引店、特約店の合同を期すと共に他の同業者の合同を計る
三、第二項の合同團體成立の上更に第一項の合同會社との大合同を以て終局の目的となすこと
四、計畫機關の合同も前各項と同時に之れが實現を期す
五、合同に關しては公正な一定の標準を設け之れを基礎とし犧牲的互讓の精神を以て誠實に目的の達成を期す

粟特定運賃 七月一日實施

鐵道局では滿洲粟につき左の如く特定運賃制を設け來る七月一日より實施することに決定した

一、品名 滿洲粟
一、發驛 東支鐵道線各驛吉長鐵路下九九米吉林間各驛四洮鐵路鄭家屯洮南間各驛長春
一、着驛 局線各驛但し簡易驛城

列國の意見に ...

【東京電報】...日本委員は列國委員に歩調...

氣の險惡となり、日本は從來の主張たる臨時附加税と差等税率の不...

東三省防穀令て ...

【東京電報】北京特電...地方早魃に備...禁止せらるべき穀類...米、粟、麥...大豆、豌豆、...

◎株式（廿四日）

諸株昂騰躍進 跡小弛んだが 新甫高見越し

大阪續て高く

前場 昨夜騰の氣先今朝も大阪の急騰を入れ氣配一般と硬化し阪地物中心に活況を呈し諸株一氣高に始め跡買ガヤレ〳〵の逃げと新規の買物ありしも新田猛烈に買進みて好勢を辿つたが高値は警戒されて利喰を呼び大阪の下押しと相俟ち一步引弛み結局左記の如く鐘紡京取は合併問題に入氣添はず伸び兼ねて居た

▲京取五十錢高▲大新一圓五十錢高▲鐘新一圓高

後場爆發

後場 大阪大新百十圓絶新八圓四十錢東新百八十四圓三十錢の躍騰を入れ人氣沸騰前れと新規買目立ちて大大新九圓六十錢鐘新七十圓丁度と暴騰京取新田ウリに新方筋の買で百六十錢と弗げたが跡大阪の小口みに利喰急ぎとなり一步引〇るんだが近來の大活躍で押目買强く波瀾含みの商情と化した

急騰後小弛む

今春以來閑散不況を續けた株式市況も依然陽轉模樣となり貿易無題を中心に二三日異狀の昂騰を示し大阪東新の如き百八十一圓五十錢新高値を出し人氣轉換の姿となつた此遠利喰一と息の模樣であるが更に角五ヶ月間整理した相場で而かも好材料の折柄であるから利喰の押しも深くはなく更に出直るものと見られて居る

ヤレヤレの 手仕舞 新田の猛烈カイ

今次の相場に對しては相當根底ある相場と見られて居る爲め其の苦い經驗から兎角人氣が今春以來ねて居る一面現在賣つて居る買玉が相當高値である爲めに新規に買進むより一と先づ手仕舞をすると云ふヤレ〳〵の逃げ物が多く大阪の跡安に利喰も急がれ新規のウリ物も現はるゝ云ふ有樣で相場は一寸一と息の模樣となつたが新田の猛烈買が注目され手仕舞と共に押した處は新規に買はんとせる手筋もあり依然今後を注目されて居た

大新賣方追證

大新は今朝の昂騰に依り二株三圓づゝ二千三百十枚分六千九百三十圓の追證を後場立會前市場に納入した

◎期米◎

大新本日步

大新は南から「現物提供四百五十枚剩り本日步となる

又新高値

前場 頭上の唱れに三十七圓三十九錢と上放れ金太丸縞ス丸の買物に二十二錢と押し丸イ丸マの買進みに二十四錢と小甘く引

後場 大阪九圓八十錢の高寄を入れたるも買氣添はず七圓五十錢より大阪の跡安を受け十錢安にだれて引

買方警戒

前場寄身は天候實の注文京城よりも後場は天候を...勝しくこみ三十七圓三十九錢と新高値を見せたが後發大に賣氣を殺がれ後場は大阪九圓八十錢の新高丁高の七圓三十錢に寄付動もすれば叩かれ易い風情であつたが之には相當相場を漏つた場句で一般が飛付買を警戒して居る爲めで以値は寧ろ賣ねらはれて居る樣である

當限大受渡か

近く納會を告げる當限は表面三千六百石の取組であるが丸ウの賣玉中に釜山筋の賣玉二千石が相殺となつて居る此手口ば既に手當米も準備し居る模樣であるが其他丸マの賣方も手當米の準備なり居れば結局五千五六百石の大受渡しとなる模樣である

客賣に對抗

仁川は正米も金融一の高場であり定期も又他所に比して割高を打つて居るが之れは西鮮地方の早魃が利いて居るのと地方筋が割高思ひに賣玉を崩退かない上に南鮮地方からは自地の補附無難に離手賣を取行すると云ふ風で地場上發成の結果とし勞ひ仕入關係に支配されるからで今後此賣人氣が一變して買制買に轉する迄大した大反落は望めない然し正米も依然高張つて居るから初旬から三百丁の降上げ場句であり多少貨物も出て來る樣は居るが此日和見で此上一氣急騰も望まれない模樣である

三品躍騰 五十圓復活

◎商況◎

本日米棉二十錢安三品物會接近にて賣屋買埋めのため前日來反撥の氣先又々三圓方の暴騰に各限共五十圓臺に復活繼り繼き形勢を示してゐるか當地現先は阪地高値を眺めて唯降雨待の姿にて知る閑散相場二十二圓六十二圓五十錢金剛山二百三十一圓と不變

◎正米◎

持合見送り

京城 人氣は依然堅實にも買人の變救と行悩へ模樣に一般風情となり丸キ三等三十六圓四等三十五圓五〇地廻り殺良都三四圓二〇神力三十三圓七〇見當に持合ひ手持筋高唱へながら弗々賣物あり

仁川 丸キ角チ三等三十六圓二〇四等三十五圓七〇海州四等三十五圓一五南市四等三十五圓三〇修川四等三十五圓三五殺上物十一錢一厘在來種十錢九厘一等白米三十九圓九〇大

仁川米豆取引所仲買人
仁川海岸町三丁目
㊉ 今村覺次郎
電話 長 三三七番 三六八番

仁川穀物出入（廿四日）

玄米	(俵)	一、九七一
白米	(叺)	一、四〇四
大豆	(叺)	九〇〇
		四五〇

株式現物專門 京城府明治町一丁目 大原現物店 電話 局 一九三番

鮮魚（京城魚市場廿三日）

十貫に付圓▲タイ四〇▲エビ六五▲ヒラス一六▲キバ八▲サワラ八▲サゴシ一八▲メバル一五▲アナゴ一五▲ヒラメ一八▲イカ二八▲スズキ二八▲ハモ二一▲アワビ四五▲ニベ一八▲マナカツオ一▲サヨリ一五▲魚〇二〇〇▲仁川タイ五〇

綿糸布（聯合會廿四日）

▲三二一ニ六二五〇▲金剛山二三一〇〇▲雙口一八〇〇〇▲鷹管二三五〇▲飛犬（二三）一三八〇▲扇面（十六）二四〇〇〇▲双女（一〇）二一七〇〇

▲前場引け▲京華、市川、田浦ウリ、新田、白染、白井、田中カイ三百六十枚▲鐘新田道、白井ウリ、新田、田中カイ二百九十枚▲大新田道、南、田中、成瀬、白井大林、新田、市川ウリ、新田カイ二千五百四十枚

大豆

龍山四等一七圓七〇長湍一七圓六〇連鐵一七圓八〇金汗一七圓二〇〇持合

靑果（南大門市場廿四日）

▲キャベツ十貫二圓二〇▲蘿根一圓▲ゴボウ五圓▲茄子百本一圓六〇▲馬鈴薯十貫二圓より二〇▲甘藷三圓▲ワサビ三〇より五〇▲ウド七圓五〇▲ツクネ芋一四圓▲新菊三圓五〇

外糖

キューバ實粒 二弗三二分十一▲ジャワ糖六月限 一二ギルダ四分三▲倫敦糖六月限 一一四志二片四分一

正米標準値

丸キ四等	三五圓五〇
白米卸値	四〇圓〇〇

大阪三品（廿四日）

	前場寄付	後場寄付	同後引
六限	二四七九	二五〇二	一五〇二
七限	二五一九	二五三三	一五六四
八限	二五一九	二五四〇	一五四七
九限	二五一九	二五一八	一五一七
十限	二四九六	二五一八	一五一八
十一限	二四八五	二五〇〇	一五〇〇
十二限	二四六五	二五〇〇	一五一六

橫濱生絲

	當限	先限
前場寄	一六一一九〇	一七六九〇
同止	一六二二〇	一七六二〇
後場寄	一六二三〇	一七六八〇

大阪砂糖

	當限	先限
前場寄	一三四六	一四二七
同止	一三四六	一四二七
後場寄		

砂糖現物（日糖ST）

賣値 二四・二五 買値 二四・一五

鐘平錦

	前大引	本日前場寄	後大引
當	一六一〇	一六一〇	一六一三
先	一六〇五	一六〇五	一六〇六

海外經濟電報

倫敦銀塊 三〇片十六分の三
米國銀塊 六八仙十六分の十一
英米爲替 四弗八六仙十六分の十五、二一
印棉 三十、二五
米棉 十五錢安
アスチール 一三七弗二分の一
ナゴンダ株 四六弗四分の一
紐育爲替 四六弗八分の三
對米爲替 ストリング・ストリックト、ミッド 八分の七
米棉 現物六〇圓 先物六〇圓

日銀帳尻（廿四日）

發行高	一、三三、九五三	增五二、二七
正貨準備	一、〇五八、一三	
保證準備	三、〇四九	增三二八
制限外發行		
貸出高		增一七六

鮮銀帳尻（廿四日）

發行高	九、九八、〇〇
正貨準備	七、九三七、〇
保證準備	一、〇二七、一〇

內地コール

	東京	大阪
翌日拂	一、六〇より	一、六〇
無條件	一、八五より	一、七〇
月通	二、四〇より	一、七〇
月越	二、六五より	一、八〇

對外爲替（鮮銀建值）

上海 一志一片三二分三
紐育 四六弗一六分一三
倫敦 六三兩一六分五

京城手形交換高（廿四日）

枚數 三、一七三枚
金額 一、五三三、一九六圓

▲勸信總會 來る七月十五日大阪において開催に決定した

鮮內延べ（廿四日前場）

●釜山	現物晉良都	三七 一〇
	神力	三六・七〇
	出來高	二八〇〇石
寄付	七中	三七 七〇
大引	七末	七六五
高値	八中	七七五
●群山	丸七三等	三六・五〇
	同四等	三五・九〇
	カクチ三等	三五・五〇
	出來高	二八五〇〇石
	七中	三六・八八
	七末	三七・〇三
	八中	六八〇七
●大邱	現物晉良都	三六・四〇
	神力	三三五 六〇
	出來高	一八、六〇〇石
	七中	三六・二四

各地の天氣【廿四日】

東京晴天	大阪晴天
下關晴天	釜山晴天
大邱晴天	群山晴天
仁川晴天	平壤晴天

大阪短期步み

▲前場▲大新一〇六五〇（寄）一五〇 ▲鐘新一五六八〇（寄）七〇（大引）

◎株式（廿四日）京取短期

	寄付	大引	高値	安値
京取前	三〇五	三一〇	三〇九	
京取後				
鐘新前				
鐘新後				
大新前				
大新後				

算定と日步

	算定値	代引	日步
京取	三一〇〇	一九〇	一七
京新	一五六・〇〇	六〇	一〇
大新	一〇五・〇〇	六〇	二〇
仁取	八七〇〇	四五	三五
同新	三一〇〇	一〇	二二
同新	九〇〇〇		二
安取	一七〇〇	三〇	五
朝鮮	一〇〇〇		八
朝鐵	三五八〇〇	三〇	五
京新	二〇〇〇	六〇	五
鐘新	一三〇〇		
久新	六六〇〇	七〇	一三

出來高

	出來高	出來不申
長期	三〇	
短期計	四〇	四三〇
累計	七二〇	二〇

短期賣買玉表

	賣方	買方	開進差引
京取	七	一	七九〇
鐘新	八	一	八二〇
大新	七	八	五〇
久原	一	四	九〇〇
仁新	二	三	一〇
安取	二	六	三四〇

東京現株

東株	一〇一・〇〇	籠新 一三〇〇
同新	一八〇・〇〇	同新 六四〇〇
鐘紡	七五六〇	東信 四一二〇
同新	五一九〇	日石
同新	二〇	帝人
昭取		

大阪長期・大阪短期

（判讀困難）

安東株式・仁川期米（廿四日）

（判讀困難）

各店倀合せ

當限賣方 五〇〇▲丸イ四〇〇丸カ三〇〇 ▲金太二四〇〇▲丸マ三〇〇

中限賣方 八〇〇▲丸カ一一〇〇▲丸一五 先限賣方 七六〇〇▲丸カ三一〇〇▲丸富二七 同買方 丸ウ三八〇〇▲丸マ九九〇〇▲丸イ六九〇〇▲丸縞三〇〇

復興貯蓄債券割增金 くじ付保險

保險料に變りなく簡單に保險に御加入が出來、其上、復興貯蓄債券割增金の籤が引かれます。保險の安心と、抽籤の樂しみ、尙その上に、

復興資金低利の美點となります くじ付保險は養老保險と終身保險で、第一回保險料の年掛か半年掛だけ復興貯蓄債券割增金抽籤權を差上げます。

詳細案內書進呈

八千代生命 東京市麴町區內幸町一

(52)

The White Horse Cellar
Estab 1742

新入荷 各地一流洋酒食料品店ニテ販賣
白馬印ウヰスキー
接客家庭用又御贈答用トシテ最適當品

簡易貸付
金錢信託
利益配當年七分五厘見當
金利引下、特ニ大口勉强
債券、公債、株式擔保ニテ手輕ニ扱ヒマス
其他一般信託業務
東京市麴町區內山下町（日本勸業銀行構內）
日本勸業信託株式會社
電話銀座 自二四三五至二四三八
申込次第案內進呈